הארץ

1.40 ש"ח יום א', כ"ח בתשרי התשנ"ט, 9 באוקטובר 1988 VOL.69/21036 OCTOBER 9

מסרבת צרפתי בתר צליה
מסעדת המטווח האולימפי
עכשיו נכנסו תוספים לארוחות עסקיות עם יין
ב־22 ש"ח בלבד
יום יום חוץ מיום א' בשעות 12.00–16.00 19.00–24.00
יחס אישי • אווירה אלגנטית • תנוח בשפע
להזמנות שולחן 052-547577 רח' ז'בוטינסקי 85
(ליד הקאנטרי קלאב החדש של הרצליה)

תוספת השכר לשרים ובכירים: פי 3 מתוספת היוקר לשכירים

מאת צבי זרחיה
כתב "הארץ" לענייני כלכלה

ראש הממשלה, השרים, סגני השרים, חברי הכנסת, הנהלים הכלליים בשירות המדינה וכל הפקידים הבכירים והבכירים המומרים אליהם יקבלו ב'1 בנובמבר תוספת שכר הנעה בין 10–15 אחוז.

מהיתרים בין ההסתדרות והמעסיקים על תוספת היוקר, שלה בכירור שתוספת היוקר הנדרשה תהיה קטנה מזו שהיתה משולמת לכל השכירים עליפי ההסכם הישן. ההסכם הישן היה מעניק לשכירים תוספת יוקר של כ־5.5%, אך מעריכים כי ההסכם החדש יעניק תוספת יוקר של כ־4% בלבד.

לפיכך, תוספת השכר שיקבלו ראש הממשלה, השרים, חברי הכנסת וכל הפקידים הבכירים בשירות המדינה, תהיה בכל הנראה גדולה פי שלושה ויותר מתוספת היוקר שיקבלו כל השכירים במשק.

מיזכר של אייפא"ק מציע לחשוף פרשיית אהבים של ג'סי ג'קסון
(עמ' 2)

כך ערערה לבית המשפט העליון
(עמ' 3)

עובדי שגרירויות מעורבים בהברחת חלפים
(עמ' 4)

בתי"ח של קופ"ח חוזרים לפעילות
(עמ' 5)

היוצאת המשפטית של שירות בתי־הסוהר התפטרה
(עמ' 5)

מתחדש המו"מ על תוספת היוקר
(עמ' 6)

שטרית: הדרתי מהדיריקטוריון – עוול משווע
(עמ' 10)

בגליון זה 18 עמודים

מזג האוויר

התחזית: מזג האוויר יהיה מעונן חלקית עם סופרות נחתות. בלילה יתרבו העננים וגשם יתחיל לרדת בצפון ומרכז הארץ.
- ירושלים: 23°15
- תל־אביב: 26°19
- חיפה: 26°17
- באר־שבע: 27°16

רמת הגולן 24°13, טבריה 27°17, עפולה 27°15, השומרון 23°15, נתב"ג 26°18, יריחו 30°18, עזה 26°19, אילת 32°20.

שערי הדולר

	שער הדולר	השינוי בש"ח
יציג	1.6376	-0.0011
נומינלי	1.9464	-0.0013
שחור	1.8100	–

שער הסל

יציג	1.7172	-0.0021

חיסון הפוליו מתחיל היום – לאחר גילוי נגיפים בחיפה, פ"ת וטבריה

היום יחוסנו תינוקות מגיל 3–0, מחר ומחרתיים – בתי"ס וגני ילדים, ביום ד' יוחל בחיסון האוכלוסיה הבוגרת עד גיל 40 • 3 חופי רחצה שזוהמו במי ביוב נסגרו בחיפה

מאת עדנה ארידור
כתבת "הארץ"

היום יחל חיסון האוכלוסיה נגד שיתוק ילדים. היום יחוסנו תינוקות מגיל 0 ופעוטות עד גיל שלוש. הדר סן יינתן באלף תחנות לבריאות המ' שפה בחצי הארץ. מחר ומחרתיים יחוסנו כל התלמידים במוסדות החינוך וגני ילדים, וביום ד' יחל בחיסון האוכלוסיה הבוגרת עד גיל 40, כולל ילידי 1948. הסדרי חיסון האוכלוסיה הבוגרת ייקבעו היום בין רופאי הנפות לראשי הרשויות המקומיות באזוריהם.

מכה חידום בראשות מנכ"ל משרד הבריאות, פרופ' יהום לם, הוליש של שום על הצלחה מירידת של החיסון בעקבות גילוי נגיפים המחלה במקו רים נוספים בפתח־תקוה, יהוד, חיפה והקריות וטבריה הבוגרת – זאת לאחר שביום חמישי שוחלף נתגלו נגיפים במרכזיהם. עכו, כרמיאל הכפר אבו סנאן. שלשום הושלם חיסון הפוליו עד גיל חודשים בנפות רחובות ועכו.

יחיה פל, מחר "הארץ" בחיפה, מחר כי משרד הבריאות סגר אתמול את חופי הרחצה בבכיסה לחיפה, לאחר שמי ביוב מבתקן הוזהרו הרני נשפכו לים בשל תקלה. החופים שהרחצה בהם אסורה הם חוף זמיר, חוף רדד וחוף הכרמל. בליל שבת ארעה תקלה בתחנת שאיבה של מערכת הביוב, המשרתת מפעלי תעשיה, סמוך לחוף זמיר. מי הביוב גלשו מבריכות האגירה לים. התקלה ותקנה תריסת הביוב לים נפסקה.

ללא כל קשר למקרה זה הודיע משרד הבריאות כי התגלו נגיפי פר ליו בבכיסה למסן הזוהמה של מי השפכים של איגוד ערים חיפה והקריות.

ראש עיריית חיפה, אריה גוראל, ביקש ממשרד הבריאות לבדוק את האשפרות להקדים את החיסון נגד מחלת הפוליו לתושבי חיפה. הוחיר לוג, ד"ר צבי בן־ישי סגן מנהל ביה"ח רמב"ם אמר אמש כי מציאותו של נגיף פוליו במי הביוב בחיפה אינו מבשר בהכרח פריצת מגיפה.

ראש עיריית ירושלים, טדי קולק, מינה בסוף השבוע צוות מומחים בר־אשות פרופ' וק מישל מנהל בית־החולים "הדסה" בהר הצופים, וכי השתתפות ראשי מחלקות בעיריה, לבדיקת ההערכות העיריונית הקשורה לאיומת המכיבה ושיחותי בריאות מונעת.

הזל מיהום יופעל מוקד מיוחד בשיחותי הבריאות העירוניים שיענה לשאלות הציבור. ניתן לפנות בטלפון 02-227211–3 או 02-234647–8.

סיבין: משהו לקוי בחיסון

בראיון לקול ישראל, מביעה באה"ב, אמר אתמול פרופ' אלברט סיבין (82), שפיתח את תרכיב הדר־סן הקודי על שמו (מבניך מחלשו): "החלטה לחסן את כל האוכלוסיה בארץ אינה נראית לי הגיונית. לעניות דעתי יש משהו לקוי בסדיר־יות החיסון, זה קרוב לוודאי מה שגרם למצב הנוכחי".

ד"ר הלמר הרנשטיין, ראש מחל־קת חיסונים במרכז למחלות זיהומיות מאטלנטה, שנמנה עם צוות המומחים שהגיע לארץ, אמר בסוף השבוע כי ההמלצה לחסן את כל האוכלוסיה עד גיל 40 נבעה מהעובדה כי בני הנוער בחשפו חשיפה מסיימת לפוליו. הוא הוסיף כי התפרצות המחלה אינה יוצאת דופן משום שבעולם יש מדי שנה כ 200 אלף מקרי חולי בשיתוק ילדים.

בתגובה אמר דובר משרד הבריא־אות כי רבריו של סיבין אינם מבוסי סים על נתונים שהתפרסמו בסוף השב־וע, ואשר הביבו על הימצאות נגיפי פוליו אלים באזורים נוספים מחוץ לגפת עזה. דבר זה חייב את המומחים מהארץ ומחו"ל להמליץ על חיסון כללי לאוכלוסיה מחשש להתפר־ות המחלה לאזורים נוספים בארץ. מעבר לכך המומחים שקיבלו את הדר־הלטות אינם נעלים ברמתם מפרופ' סיבין. על פי כל ההמלצות הרפואיות בארץ ובעולם יש לחסן את האוכלוסיה שלא קבלה חיסון סבבי ולכן היה צריך לחסן עד גיל 55, ומשרד הבריאות החליט לצמצם עד גיל 40 בלבד בינתיים.

עקיבא אלה, מפרי המרכזי של "הארץ", מדווח כי לקראת הדיון שיתקיים היום בממשלה על מנגת

(סוף בעמוד 2)

התינוק ניר סקס מקבל חיסון נגד פוליו במרפאה בראשל"צ. לידו אביו

תצלום: עוד ידן

סוף שבוע אלים בגדה: ששה הרוגים ולפחות 14 פצועים

היום, 10 חודשים להתקוממות, שביתה כללית בשטחים • ההרוגים: נורה בפתח ביתו; כדור בראשו; בלב; בגב • בן 30 מת מפצעיו, כשידיו כפותות – לא ברור אם נורה לאחר שנכבל

מאת דן מנדיר ואיתן רבין
כתבי "הארץ"

סוף שבוע אלים במיוחד היה בשכם ובמחנות הפליטים הסמוכים לה. שלשום נהרגו בנסיבות שונות ארבעה ערבים, ולפי מקורות ערבים נפצעו 29; צה"ל מחזיק על 14 מצר־עים. המספר הזה של הרוגים ופצועים בשכם (בתוספת הרוג ביום ה' בלילה, הוא הגדול ביותר בעיר זו כזה שנים רבות. אתמול מת בפצעיו צעיר שנפצע לפני שבוע־יים בהפגנה, וכן צעיר נוסף בכפר יעבד.

במלאת עשרה חודשים לאינתי־פאדה, תיעוד היום בשטחים שביתה כללית בהתאם להוראות הכרזו ה אוזרן של הנהגה. כוחות צה"ל וגורמי בטחון אזרחים ייערכו בצורה נרחבת, ויבוקשו פעולות יזומות לה תמודדות עם הפגנות הירודים אלימים שונים.

להלן שמות הרוגי סוף השבוע ונסיבות מותם:

- סמיר אל בהלול (26) נורה למות בפתח ביתו בהפגנה שלשום. גופתו נלקחה לבדקן הפתולוגי.
- ניזאל עלי אל־נגר (20) נורה מפגיעה ישירה של כדור בראשו, שלשום לשני הצדדים. הלוויתו הפכה להפגנה אלימה והתנגשות בין צה"ל למלווים.
- עלי עז אדין אסיין (20) נורה מפגיעה כדור בלבו במחנה שהתפרעו בהלוויה אל־נגר. מותו נקבע בביה"ח האנגליקני בשכם.
- מחמד אל־בשתאוי (17) נורה מפגיעת כדור בשכם.
- אחמד חיאר אל־כילאני (28) נורה מכדור בגבו תוך כדי מרדפות בכפר יעבד שבאזור גנין. גירסת הצבא לגבי הקרייה זו היא שלשמע יריות בגישות פנימי, בגבו הצבא להשליט סדר בתוך הכפר. נראה, אומרים בצה"ל, שבאזור מסתנן פנימי נמצא הרוג ומת ממצעיו. גופתו נשלחה לבדקן הפתולוגי.
- תושב הכפר בקיקא מחמד פארס מאלה נורה ביום ו' בלילה בביתו. לדברי מקורות, [illegible] ביתו הבוראה ברגל בשל [illegible] כבשתף פעולה עם השלטונות [illegible] ראלים. הפגיעה הושרה.
- מחמד פאדי עבד אל־קדר (23) מבחנה הפליטים עין בית אלמא שנמצא בראשו בהפגנה ב־26 בספטמבר, מת אתמול מפצעיו בביה"ח הממזרן ירושלמי מקאסד. גופתו הוחזרה למחנה הפליטים והו לוייתו והתפרעה להפגנה אלימה. בהפגנה היו 7 פצועים, אחת מהם אשה בהריון שנמצאה מפגיעת כדור ברגלה.

רבין: פלשתיני שמתקומם צריך להישאר עם צלקת

מאת איתן רבין

"בכל עימות עם מתפרעים אנו מעדיפים לא רק לעצור את מי שצריך, אלא אם האלימות נמשכת, שיקבל עם צלקת, עם נפ־גיעה אני שר הביטחון ואני אוראי לזה... בעזה נהרס ביתו של תושב בגלל זריקת בקבוק תבערה על בגל חנות מקומי שהחליט לפתוח את חנותו, כך שאנו מתבוחנים להעניש גם כאלה שפוגעים במלשתיניאים".

שר הביטחון, שאמר דברים אלה כעת ביקור בבאר שבע, ציין כי בשטחים נהרגו מאז ראשית האינתיפאדה 250 בני אדם וכי נפצעו 18 אלף מפגינים.

רבין הוסיף "אנו בתהליך שהייתי רוצה שיהיה יותר מהיר אבל תהליך הדרגתי. הסמל המיסחרי של ההתקוממות היה ההפגנות הגדולות, הן כמעט לא קיימות. לצה"ל יש הדאגה לדכאן בעזרן באיבן. כעת נוספו כדורי פלסטיק מעבר לכדורי גומי, מעבר לרי־מוני הגז המדמיע. מעבר לשימוש בכוח ולשימוש באלות. כדורי הפלסטיק משמשים קצינים וחיילים ברמת קליעה ממיינת – ליריות על־מנת לפגוע בחלק מסוים של הגוף של כל זרק אבנים, של כל מארגן ומסיח של כל אלימות".

בעניין הגידול במספר הפצועים וההרוגים בהתפרעויות, אמר רבין, "חלק גדול מהגידול במספר הנפגעים הוא תוצאה של יותר יזומה, יותר פעילות המצעים שמאפשרים לטפל בכל נסיון של התפרעות אלימה כבר מי שמעורב בהדרה יותר אפקטיבית. מדינת ישראל צריכה להפעיל בשטחים כוח, מלוא הכוח במסגרת החוק, כדי להגן מפני מסיתים אלה, ואני מאמין שהעניין כל כך היתני שאני בטוח שנגבר עם מכלנות".

בהתייחסו לגידוש בשטחים אמר שר הבטחון "אני חושב שגיר־ושים סלקטיביים הוא אחד המצעים האפקטיביים לא מרגשפר, כי אם גידוש סלקטיבי".

תיק החקירה בפרשת הירי של לוינגר והרג ייסגר

הכרוז מאקדחו של לוינגר נמצא בגוף אחד הפצועים – אך לא בגופת ההרוג

מאת דן מנדיר

משטרת ישראל הודיעה שלשום להמליץ לפרקליטות המדינה שלא להעמיד לדין את הרב משה לוינגר בעקבות תקרית הירי בחברון בשבוע שעבר. לדברי המשטרה, הסיבה להחלטה היא שלי הוד שמדה מאקדחו של לוינגר נמצא כמעט של אחד מארבעה מפצעי התקרית, בעוד שבגופתו של מחר הנעלים הנרוג לא [illegible]

[illegible] ארשה בן 42 [illegible] בחברון, לאחר שקל מסגריות של לוינגר בגבי מפצעתו בגבו [illegible] כבשתף פעולה עם השלטונות [illegible] ראלים. הפגיעה הושרה.

- מחמד פאדי עבד אל־קדר (23) מבחנה הפליטים עין בית אלמא שנמצא בראשו בהפגנה ב־26 בספטמבר, מת אתמול מפצעיו בביה"ח הממזרן ירושלמי מקאסד. גופתו הוחזרה למחנה הפליטים והו לוייתו והתפרעה להפגנה אלימה. בהפגנה היו 7 פצועים, אחת מהם אשה בהריון שנמצאה מפגיעת כדור ברגלה.

נורה בידיים כפותות

ביום ה' בשבוע פצה לביה"ח בשכם באמבולנס הסדר הארום עדאן אל־תעבה (30), פצוע קשה בגבו. הוא הגיע לביה"ח שבו כת מפצעיו, כשהוא כפות בידיו. תושב כים עדים מספר שהוא נורה לאחר שנפתחו ידיו. גירסת צה"ל היא שב־מצע בהמלך הפגנה, והיילים בפתו אותו בחשכה בלא שהבחינו שהוא פצוע קשה. כאשר ראו שהוא פצוע הבריחו אותו לביה"ח. ולכ ודי צוקר דורש ממכתב לשר הביטחון לפתוח בחקירה נמרצת לגילוי הב־סיבות האמיתיות של הריגת האיש.

באזורי טול כרם, קלקיליה וגנין היתה אתמול שביתה כללית בעק־בות האירועים בשכם. בטול כרם נפצעו בהפגנות שלושה מפגינים. בקלקיליה הקפד צעירים ערבים תצפית של צה"ל באבנים, ואחר התעקפים נורה הנפצע בשכם, שאח־מול עדיין היתה נתונה בעוצר, והתקיף סיור צה"ל באבנים. בעת פר־זר תגלוכות הנדחת עם אחד הנר־גים ובפיחוד הפגנות אחרות בעיר נפצעו ארבעה מפגינים, אחת מהם היא ילדה בת 8 שנפגעה מכדור גומי.

כפר בידיה, שתושביו הרגו ביום ד' את המכתר שנחשד בשיתוף פעולה עם ישראל, עדיין נתון בעוצר. השלטונות ניתקו את החשמל, נאסר על תושבי הכפר לצאת לחו"ל והם לא יורשו לנס־ועל במסיק הזיתים.

במזרח ירושלים נפצע בראשו אברהם ממן (38), נהג מונית משכ־נת גילה. ממן נפגע מאבן שהשל־כו עליו בעת שחזר את מכוניתו בשכונת ואדי ג'וז. אמש הוכה לנ־תוח בהרסה עין־כרם. סיור משטר הנבול החקיף אתמול אחד הנתיים ליד בית הספר אל איבראהימיה במזרח העיר. וחילי הסיור נאלצו להשתמש בגז מדמיע.

בסוף השבוע נרשמו התפרעויות בכל רחבי הרצועה. מקורות ערבים מדווחים על 16 מפצעים ברפיח, שכמה מהם קשים. שאמי הדיר עזה. [illegible] בן 12 שנפגע [illegible]

בחזית הבינלאומית מחדש

[illegible] הבינלאומי בראשות [illegible] עזה בקרוב השבוע מסע, הרסו בית [illegible] שבו נמצא רימון יד [illegible] ויד אל־בלה לעבר צוד תגרה.

קצין צה"ל התקיף אמש ע"י תושב מחנה הפליטים אל בורג. כוח של צה"ל שהגיע למחנה הפליטים רדף מאחר התושבים למחוק סיס־מאות שנציירו על אבני הבתים. אחר התושבים שסירב לעשות כן תקף את אחד הקצינים. זה פתח באש ופצע את התוקף ברגליו.

נטיה באש"ף להכריז עוד החודש על הקמת מדינה פלשתינאית בשטחים

דיוני ראשי אש"ף נמשכים זה היום השלישי בתוניס • אבו־איאד: אש"ף לא יפסיק המאבק

מאת מוטי "הארץ"
לענייני ערבים
שאול ברקא, מוטי "הארץ"
בטיוניה והמבוניות הידיעות

דיוני ראשי אש"ף נמשכים זה היום השלישי בריפות בתוניס. יוצגו המריני של יאסר ערפאת, האני אל־חסן, עמר להגיע בליל אמש למצרים לשיחות. אבו־איאד הודיע אתמול לעיתון "אל־דיאיה" בקואר שאש"ף אינו מתכוון להפ־סיק את המאבק המזיין או לשנות את האמנה הפלשתינית.

"מאריי סיימס" מדווח, כי המר־עצה הפלשתינאית נטה להכריז על הקמת מדינה פלשתינאית עוד הח־רש. בדיוני הנהגת אש"ף הושמעה קריאה לטעצה הפלשתינאית ל־הכיר בעובדת קיומן של שתי מדי־נות בפלשתין. אם המלצה זו תתקי־בל היא תתפוך למריניותו הרשמית של הארגון. אבו־איאד אמר, כי אם אש"ף לא יקבל את המציאות – הוא יאלץ לחתור על היחוד הבינ־הבלתי של העם הפלשתינאי. חאלד אל־חסאן, מקורבו של ער־פאת, אמר כי המרחב יהיה בסמוך שתעמוד מדינה העיונות של ארה"ב כלפי אש"ף.

עוד נכתב כי בסוף השבוע התב־הלו ישיבות הארגון תוך כדי אכטוחה מזוינת כבדה, לאחר ש־אש"ף קיבל מידע לפיו עמדה אבו סבורים שעדשאת יחתר על הקלף המאורגן המצוי בידיו, והכרת בישראל, ולא יקבל דבר בתמורה".

נשיא מצרים וחסני מובארק יעץ בחודש שעבר לערפאת להימנע מיזמות פליטיות עד לאחר הבחי־רות בישראל. מצרים קראו למנהי־גים הפלשתינים לעכב את הוחלטו־תיהם באשר למחלכים המדיניים הבאים עד לאחר הבחירות בישראל ובארה"ב – מסר שר המדינה לענייני חוץ בחברת ראלי. עצה זו ניתנה לדברי כדי למנוע הזדמנות ממעמד כלשהו לנשיאות ארה"ב לרכוש קלות של יהודים עליידי מתן הזדמנויות שהמשל הדש יתקשה להתעלם מהן.

אבו־עבאס, ראש חזית השיחרור, קרא, בראיון לעיתון הכויתי "אל־אנבא", לקדם את ההתקוממות לשלב של שימוש בנשק, משום שהאבן אינה מספיקה עוד להכריע את המריב הציוני.

סעיד אבו־רמוסה, הדובר בראש ארגון הפתח המתפכלי שהתמרד בערפאת ב־1983, אמר שהמעצה הלאומית הפלשתינית תכריז בישראל מדינה פלשתינית ותביר בישראל בכנס שייערך עוד החודש. הוא אמר: "אנו סבורים שהמשבר יאשר צורה של ממשלה ותכנית מדינית חדשה, שתתקבל על דעת ואשינג־טון ותביר חדרמשמעית בישראל. ישראל להדוג את אחד ממהיגיו.

אבו־עבאס, ראש חזית השיחרור, קרא, בראיון לעיתון הכויתי "אל־אנבא", לקדם את ההתקוממות לשלב של שימוש בנשק, משום שהאבן אינה מספיקה עוד להכריע את המריב הציוני.

סעיד אבו־רמוסה, הדובר בראש ארגון הפתח המתפכלי שהתמרד בערפאת ב־1983, אמר שהמעצה הלאומית הפלשתינית תכריז בישראל מדינה פלשתינית ותביר בישראל בכנס שייערך עוד החודש. הוא אמר: "אנו סבורים שהמשבר יאשר צורה של ממשלה ותכנית מדינית חדשה, שתתקבל על דעת ואשינג־טון ותביר חדרמשמעית בישראל.

היום בחירת יו"ר בל"ל: מועמד מועדף: משה זנבר

מאת יהודה שרוני
כתב "הארץ" לענייני כלכלה

"זעקת הארבעה" של אנשי אצ־ל התיישבות היהודים, המורכבת ממתתיהו דרובלס, אברהם אנמן, רחי שטרן ועקיבא לוזינסקי, מתכנסת היום לבחירת יו"ר ומזש לדיריקטוריון בנק לאומי. המועמד המועדף הוא משה זנבר, לשעבר נגיד בנק ישראל, אך יתכן שיועלו גם שמות מועמדים אחרים.

לאחר בחירת יו"ר הדיריקטוריון, ייבחר הדיריקטוריון המזש. תקנות בל"ל מאפשרות מינוי דיריקטוריון בן 12 חברים לכל היותר, מלל הילו־ל. בשלב הראשון ייבחרו 7–8 דיריקטוריים.

עד כה הגישו את מועמדותם לדיריקטוריון המזש כ־30 מועמדים, ביניהם:

מרכז הקבלנים אברהם שפרלינג; תעשיה בר פרופר, אלמן שלו ויאיר רושלי; שיחזנים ומסחר: דני בילרמן; לשכת עובדי הייה: יעקב רוזין; אקדמיה ובלכלה: הפרופסורים מרשל סרנה, חיים לוי ואפרים צרקה; פינ־נסים: יצחק רזקן.

42% מהערבים בוגרי אוני' חיפה פועלים או מובטלים

מאת נורית בהנא

42% מכלל הבוגרים הערביים של אוניברסיטת חיפה בחמש השנים ה אחרונות מועסקים כפעלי הצוואר־ון הכחול – בתענות דלק, בשוק הד־קות ובמסחרות, או שהם מובטלים. נתונים אלה, הלקוחים מסקר חדש, גילה ד"ר מאגד אל־חאג' ראש המרחר לאקדמים ערביים במרכז היחוד־ עיבי באוניברסיטת חיפה, בטקס הסיום לסדנה ראשונה בארץ, לחיפש עבודה.

בחמש השנים האחרונות הכפל מספר האקדמאים הערבים בארץ, ועומד כיום על 10,000. בכל שנה מסיימים 1,200 בוגרים ערבים את האוניברסיטאות בארץ ובחו"ל.

במקביל הולכים ומצטמצמים מקו־מות התעסוקה בשל קיצוצי תקציב והיעדר מדיניות לקליטת האקדמאים הערביים. התעסוקה העיקרית לבוג־רים אלה, עד לפני שלוש שנים – הוראה – ירדה מאוד בשל קיצוצים בתקציב החינוך.

הביתן אליו עלתה הרשות בשנים ה אחרונות בנוגע לבריתות מוחות מרפ־אל, לדברי היצירתיות, להפסי תקציבי פיתוח לנפים אחרים, ובסוף של דבר לפגיעה בכושרה הביטחוני של ישראל. הבוגרים מאשרים עם זאת שסרגע הם מצויים בעיצומו של מרוץ על השכר לשנה הבאה.

בתגובה מסרה הנהלת הרשות שהמעצות בוצעו על דקע תביעות שכר של עובדי המזש, ורפא"ל אינה נהנית לנהל את מערכת יחסי העבו־דה שלה עם העובדים דרך אמצעי התקשורת. "מדיניות רפא"ל היא פרי החלטות של הנהלת הרשות כולה, המורכבת ממנכ"ל, סמנכ"לים וראשי חטיבות שלמרביתם עשרות שנות נסיון במחקר ופיתוח ביטחוני בר־פא"ל ובישראל".

בימים הקרובים מתכנסים אנשי ועד עובדי המחקר של רפא"ל את חוזילתו של מאבק ציבורי גלוי על אפיה של הרשות, והבריעה לטובת ועדת הקיקה לגבי מצב רפא"ל.

מדעני רפא"ל: הידרדרות חמורה במחקר הביטחוני; ההנהלה: תירוץ למאבק שכר

מדעני רפא"ל דורשים מינוי ועדת מומחים בלתי־תלויה לבחינת מצב הרשות ונושא המחקר והפיתוח הביטחוני בישראל: "רפא"ל מוניחה את תפקידה כמעבדה לאומית למחקר ופיתוח"

מאת דן מנדיר

ועד עובדי המחקר של הרשות לפיתוח אמצעי לחימה (רפא"ל) טוען שבשנה האחרונה חלה הידרדרות מהירה, חמורה ומסוכנת, במצבו של המחקר הביטחוני, הרשות אמצעי לחימה בעלי כושר הכריעה. מצב זה נגרם לדבריהם כתוצאה מתר כנית הוראה של רפא"ל, שהתחולה לפני שנה ע"י מנכ"ל, אלוף (מיל) מישה פלד, והתחרות בראש ובראשונה להגיע למצב של רווחיות כלכלית.

בפועל, אומרים אנשי המחקר, "הגם הכלכלי" לא נראה. גרעונות רפא"ל גדלים ובמקביל המחקר והפי־תוח נפגעים קשות. מדעני רפא"ל דר־שים מינוי ועדת מומחים בלתי־תלויה לבחינת מצבה של רפא"ל וכל נושא המחקר והפיתוח הביטחוני בישראל.

בראיון ל"הארץ" הבהיר כמה מאנשי הועד שהתחלה לצאת למאבק פומבי על אופיה ועתידה של רפא"ל התקבלה לאחר תקופה ארוכה של תסיסה פנימית, ולאחר שראו לאן מובילה מדיניות הניתוק הנוכחית של הרשות.

רפא"ל הוקמה ב־1958, מתוך כוו־נה שתשמש מעבדת מחקר לאומית לפיתוח אמצעי לחימה שנים לישר־אל. רפא"ל היא יחידה סמך של משרד הביטחון, ובבעלותו המלאה, ואין לה מועצת מנהלים נפרדת. מדי־ניות הרשות נקבעת במשרד הביטחון ומיושמת ע"י מנהל מנהנו. בשנים ה אחרונים נפגעה רפא"ל, בדומה לתעשיות הביטחון האחרות, מהקיצו־צים בתקציב הביטחון, הגרעונותיה תפחו. בקיץ שעבר קיבל את תפקיד המנכ"ל מוסה פלד, ומכן קצר לאחר כניסתו גיבש תוכנית הבראה לרשות.

לדברי נציגי ועד עובדי המחקר, תוכנית ההבראה של פלד עוסקת "בתיעוש ובהיזון נכנסים של הרשות, שיחוק אנרגיי בארץ ובחו"ל של מוצרי העבר, תוך הגדלת היצוא על חשבון פיתוח. התוצאות בשטח היו שינויים ארגוניים שנתנו דגש על יי־צור הנכונה, תוך הדס התשתית המחקרית הדס היצירתיות והד רשנית". אחת מהבחרות הדוגר ציינה שבאשר מיוב המאמצים הכספיים מושקעים במכירת מוצרי העבר שפותחו לפני 15–10 שנים, וכשמוד־רים כל דבר בתנוחים של דוחה הפ־סד, לא נכנסים למחקרים בעלי אופי סיכוני. לדבריה, בצורה כזו מוניחה רפא"ל את תפקידה כ"מעבדה לאר־מית" למחקר ופיתוח.

במקביל, אומרים אנשי הועד לא השיגה תוכנית ההבראה הצלחה כלשהי במתחים כלכליים. רפא"ל תסיים את השנה הבאה בגרעון של למעלה מ־100 מיליון ש"ח – סכום הגדול בהרבה מגרעון שנה שעברה (כ־70 מיליון ש"ח), ועשרות מונים יותר מהיעד המצוי בהנחת המיני־מום של תוכנית ההבראה.

אנשי ועד המחקר, והובהר שמעבר לרפפורט, מבחישים שהם נלחמים על תוספת שכר, ואומרים שסרחה בבר־בק על מקום העבודה. לדבריהם

אתה מקבל כסף בקרוב
ממניות בנקאיות או מכל מקור אחר?

המניות עומדות להשתחרר? תוכניות חסכון נפדות? כסף מגיע אליך בקרוב? בנק דיסקונט מתקוון להעניק לך יותר רווח ...וסיד:

הלוואה ללא ריבית
עוד לפני שהכסף שלך משתחרר - קח הלוואה ללא ריבית עד 31.10.88, כך תוכל להשקיע בחסכון או בקופת גמל ולהרוויח כבר מהיום.

מדד במתנה... ויותר
אתה משקיע כבר היום בחסכון ומרוויח מדד וריבית לחודש נוסף, לפחות.

פטור מעמלת פדיון
אתה משקיע בתוכנית חסכון, בקופת גמל, בפקדון שקלי* או בקרן נאמנות וב־31 באוקטובר תקבל פטור מעמלת פדיון מניות ההסדר.
כך תרוויח יותר.

שי
כל הפותח תוכנית חסכון, או קופת גמל או "חך לכל" - במסלול הפקדות חודשיות - יזכה בשי מיוחד: יומן הבית של בנק דיסקונט, או שי מהודר ומיוחד או מחשב סולרי בעיצוב חדש.

הטבות ותנאים מיוחדים באפיקי ההשקעה של דיסקונט
- תוכניות חסכון
- פקדונות שקליים
- קרנות נאמנות של "אילנות דיסקונט"
- קופות גמל

* למשקיעים בפקדונות שקליים ל־3 חודשים ומעלה.

בנק דיסקונט מתקוון שתרוויח יותר... ומיד!

לפרטים נוספים ולקבלת יעוץ - פנה לאחד ממוקדי ההשקעות של בנק דיסקונט, או לכל אחד מסניפי הבנק. תוכל לפנות גם בטלפון, מ־8.00 בבוקר עד 10.00 בלילה ל"טלבנק דיסקונט" - (03)639888, (03)639777.

בנק דיסקונט מתקוון אליך

هكذا من الاصل

هكذا من الأصل

ראיתי שמעתי

הרב האורתודוכסי, אבי ויס, ביקר בסוף השבוע את ג'נטון פולארד בתאו בכלא שמראין שבמרינת אילינוי. שש שעות שהה הרב במחיצת פולארד, בתאו המבודד, כשהוא מקריא לו פרקי תורה. הרב נענה גם לבקשתו לברך את חיילי צה"ל. הוא הנחשון כי מצב רוחו טוב, למרות תחושתו כי בנטש. ולומו הגדול, סיפר הרב, הוא לעלות לישראל.

שלמה שמיר

ניו־יורק

גיבנס. אישה מרוצה

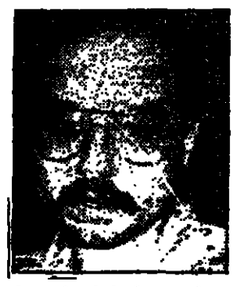

פולארד. חולם לעלות לישראל

אורחים ביקשן בסוף השבוע מטגן ראש הממשלה ושר החינוך והתרבות יצחק נבון, מחבר הצנה "נוסחן ספרדי", להחזיה לביטה ולהביאה מחדש. הרישה הועלתה במהלך פסטיבל ספרדי, לזכרו של המוסיקאי יצחק לוי, שנערך באולם הקולנע "דמה יוסף" בבת־ים, בהשתתפות השר בעבר, שאורגן על־ידי הגאוותה יוצאי מרוקו, עידית בתים ו"קול ישראל", הפיע זמרים ומחקרים, ביניהם אתי גרוסס, מבוכמת "נוסחן ספרדי". האירוע הקלט וישודר בקרוב ב"קול ישראל".

עשת

רובין גיבנס, השחקנית האמריקאית הנשואה מזה שמונה חודשים לאלוף העולם באגרוף מייק טייסון, הגישה גבנו תביעת גירושין. זאת לאחר שחבריה בראיון טלוויזיה עם ברברה וולטרס, כי היא רוצה לחיות את כל חייה עם טייסון. בראיון הטלוויזיוני, המשך תוף לשני בני הזוג, חשפה השחקנית פרטים על אופיו האלים של בעלה ונסיותיו להתפרצויות זעם. הבהתיה עודדו את כעסו של טייסון, שהיכה לאחר מכן את אשתו ואמה. השניים נמלטו מהבית, ובימים שישי הגישה גיבנס את תביעת הגירושין. השחקנית הופיעה מיוחנת עלידי הטרקלים הנודע מרוזין מיבלמן, שייצג רבים מבוכבי הליווד במשפטי גירושין שלהם. טייסון שכר את שירותו של עורך־הדין הוואיי הייצמן. פרקליטה של גיבנס הודיע כי יוצבע חלק גדול מהון של האלוף, שרכושו, אותו צבר בתוך־יות אגרוף, באמר במיליוני דולרים.

שלמה שמיר

ניו־יורק

גיבנס. אישה מרוצה

יצחק רבין, שר הביטחון, שיבר ברכת הצלחה למשלחת ישראל באוליפיאדת הכבים בסיאול. בין חברי משלחת זו נמצאים גם נבי צה"ל. במברקו כתב רבין "מער־ים הביטחון מלוה אותכם בסבע זה. ההישגים המרשימים מן העבר הם בחזית מקדמה להישגים הב־מיים באוליפיאדה הנוכחית. הישגיכם הם אות ועדות לכוח הרצון העז וליכולתם לגבור על כל מגבלה. אני משוכנע שלא תבייש את המדינה ותעשו וחיל לתפארת המשלחת והדגל אותו אתם נושאים".

דן פבדי

יריד בריאות ישתה מחר במתקני האוניברסיטה העברית בגבעת רם בירושלים. בירידי יום קיימו פעילויות גופניות, בדיקות לגילוי יתר לחץ דם, טלסמרוק, הדרכות וייעוץ בנושא מחלות לב ותזונה. הידיר מאורגן עלידי בית־הספר לבריאות הציבור, ראשה קהילתית ותפאה ציבורית באוניברסיטה העברית. הוא יפשך שלושה ימים, ובמהלכו יוקיימו גם סימפוזיונים בנושאי מחלות חזמיות, כשל חיסוני ומחלות כרוניות האחרות. הסימפוזיונים מאורגנים עלידי בית־הספר לב־ריאות הציבור של האוניברסיטה העברית והדסה, אוניברסיטת בן־גוריון, משרד הבריאות וקופת חו־לים הכללית.

עדכה אריתי

עדכה נוחית אמיתי

אמש בטלוויזיה / הדה בושס

שטיפת מוח אלימה

הליכוד ממשיך בתעקשנות, בשטיפת מוח שקרית ואלימה: ממשיך לאיים ולהפחיד, והפעם מבריז אחד אלמרט כסמל המחיצות, שהמערך מליך שולל את העם. יש לו תוכנית מסוכנת ותוכנית אמיתית והוא רץ שמאלה, הייר אל קוף 67. הייר אל ודעותיו המוכחות של ערפאת ומהדיר, המעיל למען המע־רך ולמען אחיו ברוח עזר וייצמן – שלראשו חבשו תעמלי הליכוד בתמונה שסידרמה – כאפיה. ראייה נוספת – המערך הטיל משמעת סיעתית לא לפמול את המתקומה, במטרה לצרף אותה לקואליציה איתו. ממש שיא החצון

כנגד "תוכנית האלופים" מגיים הליכוד בתשובה את הנמר פקר את שגיא. המעם גם שגיא – הייש עם הזחתם של ועדת סנ – ביבב על הנבעות ומחיר מפני עשיית ניסויים בחיו של עם. ומה על מלחמת לבנון, האם אז היה מותר לעשות ניסויים כאלה? ואם אין אנו יודעים – למערך אין תשובה כיצד לבלום את האינתיפאדה. ורק הליכוד יכול. אלא משום מה זה סוד חסוי עד לאחר הב־חירות כבראה וביבתיים שהכל יצלה באש. ממש אחריות לאומית בהתגלמותה.

במסגרת האשמות מפי אולמרט – יוסי שריד השתלט על המערך ובלם שם יוסי שרידים. שריד ודאי מתעלף עכשיו. והרי שריד בשידור של רב מקדם את פני הדיבה, מתקיף דוקא את המערך, ומתבצל, על שבזמנו קרא להמציע בעד המפלגה הגדולה. עכשיו הוא מודה באשמה וקובע לזכותו, שבדומן שלו עם המערך נגמר כשפרצה מלחמת לבנון. אבל בלשון המעטה שריד אינו מרייק בעובדות. ב־84 לאחר מלחמת לבנון הוציע שריד בישיבת המערך לבטל, האם איני טועה פעל במערכת הבחירות של המערך. ובאמת היכן הוגיון מן הדרי אם רבין הוא מאשים כזה והמערך מוקצה וחייבים להשמיץ אותו ולא את הליכוד – מה טעם להתנאות בחתימת הסכם עדשים עם המערך?

המערך מחליף בעצם מגישים, ועמיר פרץ, הנראה אמין ומשכנע, מחליף את זוחילי. הסיסמא של הרב – לשנות את סדר העדיפויות הלאומי: להפנות משאבים בספים לא רק לטיפוח הליכוד בשפחים, אלא לגליל לנגב ולעיירות פיתוח. הפנים הדשות ברשימת המערך – שלמה מחבוס ואלי דיין מגים את מחרלי הליכוד. עמיר פרץ תוהה, מה השמחה שתוקפת את הליכוד לפראה ספר עלים נמרים ופעלים ועקים. צר שהמערך אינו מתקיף בעקרה זו ומצביע על חטאי הליכוד בתחום הכלכלי, שאת פירותיו אנו אוכלים היום. נערך גם מעין סיכום ביניים – הבא. מנת זו מדיע לא להחליף את עגת דולב באורלי יניב – וכשמדבר בהישגי הליכוד אנו זוכים לקטע ברוח קומית. אפילו שסטק יחזר טוב משמיר, אמר אחר במכונית וקשיש שיש לו קשיי זיכרון זכר את הישגיו של שמיר, המישיר מבט בעיניים מושפלות – בלה"ל.

המפ"ל תוקף מצידו אנשים רחים שמבביעים ליכוד, וכתשיר טיסמאטי של מפ"ם ומכה יאיר צבן לאמרה, שהוא ראוי לון, על מלחמותיו ומאבקיו בכבר מת למען החלשים. שינוי מציבה את מעמדיה השפויים, ואני רק תוהה מה הסר־כי של אנשים בעלי כוונות טובות, והאם האמצע הוא אכן מקום טוב כל כך. הביתיים יוסי שריד חייב להשיב מה עשה במערך ב־84 – בימי מלחמת לבי־נון.

אל על

	מכון מיתיקות	מכון מכסי		המטמרטיות אתמול	
אמסטרדם	9	13	גשם	9	11
אתונה	21	28	נ. חלקית	18	27
ברקלונה	11	18	גשם	–	–
בריסל	9	12	גשם	9	18
וינה	8	12	גשם	–	–
חרשה	8	10	גשם	8	14
דנבר	7	12	גשם	10	14
לונדון	8	12	גשם	8	13
ליסבון	8	18	בהיר	12	24
מדריד	10	24	בהיר	13	27
ניויורק	6	11	גשם	7	13
פאריס	9	13	גשם	8	15
פרנקפורט	7	10	גשם	7	13
ציריך	7	12	גשם	–	–
קהיר	19	30	בהיר	20	29
קופנהגן	7	11	גשם	9	13
רומא	18	24	גשם	9	12

ELALAL

מיזכר של אייפא"ק בוואשינגטון מציע לחשוף פרשיות־אהבים של ג'סי ג'קסון

רשת טלוויזיה בארה"ב תציג את המיסמך של השדולה הפרו־ישראלית בשבוע הבא ● הציר בשגרירות ישראל עודד ערן: "כותבת המיזכר היתה עובדת שולית, לא ידעתי על קיומה

מאת יואב קרני

וואשינגטון (מיוחד ל"הארץ"). רשת הטלוויזיה האמריקאית "טי־בי־אס" עומדת להקרין בעוד שבוע כתבת תוקיר על השדולה הפרו־ישר־אלית בארה"ב. שבעקן יהודי בוואשי־נגטון מייחס לאחר מראשי השדולה את ההערכה, שהשידור "יגרום נזק גדול" ויחבית את היחסים הקשים ממילא בין יהודים לשחורים בארה"ב.

הכתבה, המיועדת לשידור בתו־כנית "ששים דקות", בעלת אחוז הצ־פיה הגדול ביותר בארה"ב, מיוסדת על מיזכר פנימי של "הועד האמרי־קאי־ישראלי לענייני ציבוריים", המוכר יותר בראשי התיבות איפא"ק. הארגון מנהל שתדלנות לטובת ענייני ישראל בקונגרס ובדעת הקהל – ולכוחו נוקפת במידה רבה התרחבות היחסים בין ישראל לארה"ב מאז נכחר רונלד ריגן לנשיא.

המיסמך הפנימי, לפי מקור אחר, הגיע לבדיק פרשות אהבים, מחוץ למסגרת הנישואים, בחייו של ג'סי ג'קסון, שהשקפותיו נתפסות בעיני רוב יהודי ארה"ב כעוינות להם ולישראל. ראש העיריה היהודי של ניויורק, ארוארד קוך, הכריז בעת מעצרם הבחידות המוקדמות כי "יהו־דים ותומכי ישראל צריכים להיות משוגעים", כדי להצביע לטובת ג'קסון. האמנם, רק אחוז מבוטל של יהודים תמכו בו.

את המיזכר הפנימי הדליפה לרשת "טי־בי־אס" עובדת לשעבר של איפא"ק, דבורה אמיאל. עלי־פי מקור מוקשה, דיווח של צ'יפי, היא ריצאר ליד ליכטמן, מנהל המשל היהודי שם.

המיזכר מתלונן שיהודי ארה"ב אינם מעריכים תומכת לב מספיקה למערכה, ומציע "לעודד עניין במע־מד נמלא, שיוכל לבוא במקומו של משהו שתמיכתו בעניינו היתה עלובה".

ג'סי ג'קסון ואשתו — תצלום ארכיון

המיזכר מרבר על הצורך לגייס הון יהודי, לסייע בנובמבר הבחרת הנאמנות הדמוקראטי ג'ון צ'ייפי, שהוא מקווה לנמן שליש ממסע הב־חירות שלו ברוחות יהודיות. יהיו, המנאמנות צ'ייפי, מוערך בהסתייעות עלידי וגנים פרו־ישראליים בוואשי־נגטון. בתחילת השנה הוא השמיע הערות ביקורתיות על ישראל, אחרי שביקר במתנה פליטים פלשתינ־אים, והודגם להתנגשות בין חיילים למיידי אבנים.

"הארץ" פירסם את פרטי הנפיון לגייס הון יהודי לטובת ליץ' עוד ב־1 בינואר השנה. ליץ' אמר ל"הארץ" שהוא מקווה לנמן שליש ממסע הב־חירות שלו ברוחות יהודיות. יהיו, המנאמנות צ'ייפי, מוערך בהסתייעות עלידי וגנים פרו־ישראליים בוואשי־נגטון. בתחילת השנה הוא השמיע הערות ביקורתיות על ישראל, אחרי שביקר במתנה פליטים פלשתינ־אים, והודגם להתנגשות בין חיילים למיידי אבנים.

עם זאת, עלי־פי "גוואש וויק", עיקר האנמנם של אנשי איפא"ק אינו נוגע לפרשת דוד איילנר, אלא לעני־יין ג'סי ג'קסון. מקור, המתואר כ"איש סגל בכיר של איפא"ק", אמר לעיתון היהודי, כי "הרעיון שהשדולה העיר רית בקהילה היהודית הורסת את הר־מוניה הפוליטית המרכזית בקהילה השחורה" הוא "עניין בעל ממדים דו־ראסיר".

איש ציבור שחור מניו־יורק, שנשאל אתמול על הדיווח, אמר, כי הוא "יכה נוק כבר ליחסי יהודים שחורים בארה"ב". האיש, ביל סיימס, הוא הבעלים והעורך הראשי של "אנ־סטרואם ניוז", כתב העת השחור הגדול ביותר בארה"ב. סיימס, שיש לו מסורת ארוכה של ידידות לישראל וליהודים, אמר בראיון טלפוני: "אני מתעצב מאד למיקרא הדיווח הזה". הוא הוסיף, כי הוא מקווה שהדיווח "יתברר במהרה של דבר כזבר שוא, אבל בהתחשב במסורת המקבילית של "ששים דקות" ושל מייק וואלאס, אני מפקפק בזה".

הציר בשגרירות ישראל בוואשי־נגטון, עודד ערן, דיבר אתמול בכישול על כותבת המיזכר. "הוא היתה עובד־דת שלנו, לא השובה", אמר. "אפילו לא ידעתי על קיומה". הוא הוסיף את הכותבת ואת מיזכרה ל"צוות במשרד הנדון הישראלי, שהיה כותב מיזכר על איזה רעיון נואל, ומישהו היה אומר שזו מדיניות משרד הנדון".

איפא"ק שכר את שירותיו ע"ד וואשינגטון, ליאונרד באזמנס, בנו־יון שהציר ערן תיאר כמיעד "לגרום לכך שלא יהיה עוזר בוק. כשה־תבקש ערן להעריך את מיכיות הנפל־מה של באזמנס, הוא השיב "מעבנס של אנשי איפא"ק זי טוב. אני חושב שהם יכולים להתיבא קטע מן הכתבה, או לגרום לזה שמעבנס יהיה פחות גרוע".

באזמנס שימש בשעתו יועץ מע־פסי של הנשיא ריצ'ארד ניקסון, בימי פרשת ווטרגייט, ונשכר לייצג את אל"מ אביאם סלע, ששמו נכרך בפר־שת פולארד.

בגדד: אסד אחראי לטבח הפלשתינים בסאברה ושאתילה ולשפך הדם במפרץ

"סוריה תומכת באיראן תמורת מיליון טונות נפט לשנה בחינם ו־3 מיליון טונות בהנחה"

בגדד (עלם). התקפה חריפה ביותר על נשיא סוריה חאפז אסד המואשם בין היתר בטבח בסאברה ובשאתילה התפרסמה בעיתון העיראקי "אל־תאורה".

המשטר הסורי מואשם במעורבות לגבי כל טיפת דם ערבית שנשפכה בלבנון, סוריה ועיראק במשך המלחמ־מת עם איראן.

אסד, לדברי כותב המאמר, מילא את התפקיד הנתעב ביותר ונקם את המעולות מטבח פלשתינים בתלי זעתר וכלה בסאברה ושאתילה. סוד־יה הסיתה את איראן לא פעם להמ־שיך בתעקשנותה נגד עיראק, וכיום היא שבה למעשיה השפלים בפעולה את הגבולות המוחדים לפעולות הכלה נגד עיראק. בטיום נאמר כי המשטר הסורי ממלא תפקיד של המ־המר המפסיד וכל הרמים שנשפכו והמרבריות שהתרחשו הם מעשי יריו.

העיתון "אלקאדיסיה" מציין כי המשטר הסורי תומך במשטר האיראני – תמורת מיליון טונות נפט איראני לשנה בחינם ו־3 מיליון טונות נפט במחיר מוזל.

העיתון מצביע על כך שאסד ניצל את התקפנות האיראנית כאמצעי לסחטנות מדינות ערב והמערב, באמתלה של הבטחת אי הרחבת יר־יעת המלחמה והרחקת התקפנות האיראנית.

כמו כן מגנה העיתון את המשטר הסורי על מעורבותו בלבנון, ומציין כי שר הנפט הסורי ביקר השנה באיראן, בה ערך מו"מ שבמהלכו הוחלט איראן לספק לסוריה נפט חינם, בתמורה לכך שסוריה תגן על המהלה בלבנון. הסחטנות הסורית בלבנון אינה מסתפקת בכך, אלא היא הגיעה אף לנסיון לכפות נשיא, בדרך של איום על הבירים הלבנונים, דבר זה הביא להבריחה על שתי ממשלות בלבנון ללא נשיא ולבנון נתונה לחסד פילוג.

הרב הראשי בחיפה חידש שיעורי הדת לעיתונאים

מאת צדיק כהנא
מופרת "הארץ" בחיפה

שנה וחצי לאחר שהופסקו שיעורי דת באגודת העיתונאים בחיפה בלחצם של עיתונאים חדש ביום שישי הרב הראשי של חיפה שאר ישוב הכהן את שיעוריו.

בשיעור השתתפו חבשים כישות כתבים מחב העיתונים. הנושא המר־כזי בשיעורי הדת יהיה "חזרה בתשובה". לדברי הרב "נשא החזרה בת־שובה הוא הנושא המרכזי ביהדות ובשיעורים אעסוק בכך". הרב היפנה את הנוכחים לספר החזרה בתשובה של הרב קוק "אורות הקודש". הוא סען שחזרה בתשובה אינה מצוה אלא חזרה שאדם חוזה אותה. "הבעייה בחיפה", סען הרב, "היא שחלק גדול מהציבור מעניין לקבל על תורה ומצוות – אך אין לו הזדמנות לכך".

המחיירים את השיעורים מוצגים שאין הבדל בין קיום שיעורי דת, ובריבוי באגודת העיתונאים, וכי מי שמתנגד להם מתנגד לדת. המתנגד־רים טוענים, שאין לתת במה לרב הראשי במסגרת רשמית של האגודה לאחר החזרת אישיות בעלת שאיפות פוליטיות, מה גם שאינו משלם כמו יתר הגופים על מסיבות העיתונאים שלהבריחם משלבות בשיעורים.

השיעור הבא ייערך בעוד שבועיים.

אמש במחול ובקונצרט / נתן מישורי

טעם נשיי

קבוצת מחול "טעם אישי" בהנהלת לאה אברהם בבית יד לבנים בתל־אביב

קורשוב של טעם אישי אכן מצוי בקבוצת מחול זו, שחברותיה – גלי אדון, אביטל יצחרי, אדה מיוסקי, גידה עלזור, סיגל שחום והאורחת המצויבה אברהם, מחוללות בידע ובכוחלה. פרט לייחוד המוסיקלי, שנתרם למכלול הב־לילים ובילוחים ע"י זימרונה של לאה אברהם ולפחיחות המבוגנית, המציגה עכשוויות, נושאי עיקרו של הטעם בבשייחות התנועה ובמשחו המקרין פגיעות נשיות. במחול הראשון "אח", היא, אני" (בכורתו מאת לאה אברהם ומוסיקה א. ביגשמוק, ל. אברהם, א. קלמן תלבושות ע. גרינפלד: תאורה ר. ניימן), הד־מבעו צורות ביטוי של פגיעות אישיות מתוליך הגיבוש, ומשחו מאלה אכן נותר בקטעי המחול. אך דומני שאלה נמסעו מדי ברגש הדב על קטעים קבר־תיים, מהם מרשימים באמיתיותם ובאחידות הנועה שהושלמה בהם. "אשתון" מאת אסתי קינן, השני והאחרון שבמחולות, הוציר אמיר טעם בשיי טוב של פיתוח מחולי קינן, ברוכו נוגה ובמשחו עולץ ושבו נמצאו הישב ומיקבץ המוסיקלי מ. קינן, התלבושות ע. גרינפלד) והתאורה ר. כהן.

מזכרת חג ועוון

רביעיית תל אביב בת ה־30 והמסתגרנית מגיעה לגמגן מחדש את הנעמה ה־52 בסתיו הבא בפיזיות.

יחל ה־30 לרביעיית תל אביב, שהרכבה המקורי, פרט לבבר השני, עדיין קיים, הוא הג שראוי לשתות בו את עונת המוסיקה הקאמרית ה־52 בסתיו הבא בתוכנית המחודשת וביחוד בהכללת הרביעייה מס' 1 של יוסף סל הבשי־לוב בבירה המבצעים הישראליים, המסתגרנית פגיעה ולמגן, הקיימו גם סי־מני הג המוכרים – פלחון המבצעים ישראליים, שעיתוד מסורת שהישגיה מכוכבים בכל העולם המוסיקלי.

אך השמחה אינה שלמה. מוריאון תל אביב ראוי אומנם להתבדך בבית שר־קים למבצעים ישראליים. אך רוזקה סימני הזב הם שמכירים את עוזנות אי הסיפוח המסמיק של מרכז המוסיקה הקאמרית – הרפרטואר לרביעיית כלי קשת, ואת הסיבה הרל מרי שביחון להתקיימות המוסיקה הישראלית. מרבית תנכיות הענה הנוכחיה, הם הוכמה עצובה למזכרת עוון זה.

נחזור לזג, חג זה אכן היה. ראשית, בלקח האנושי – מוסיקלי שבקשת הבי־סי החזק של מגיעיות עצורה, שנפרצות, אך ששמחת הנבשות, הרביעייה מס' 1 של יוסף סל עולה 1910 שבית, בסיטי הרחבי־צלילי המעורן, שוה כגרים חיים טאוב ולדי שוסטר, הוריאולן ריאל בבימיני הצלן עדי ויזל העניק לביצוע הרביעייה בהרמאוד אות' 20 מס' 4 מאת הייד'ן אי שאפשר גם אחרת. ושלישית, ואת כנראה בוכות שאי רחבה של פגיעה ולצמן, כתפיסת המחות של ביצוע מוסיקלי, מפי שהחשפה בבגיעת המחשיבה לסמנר ולכלי קשת בבי בטול מאורר אות' 44 מאת שוסטן. בהרמוניית בנים מלאה ורבת רעיות בין סמנרי לכלי קשת, והבאנו להזדהות עם הלך נפש בעייתי ויאנוש שבעיקבותיו, אך מפם גם הוגמנו בכוח של שמחה גאולה. כלעומת שבאנו, לא יצאנו. למה לא מקליטים קונצרט היסטורי שכזה?

פולין

(המשך מעמוד 1)

השליח הודיע שר התיירות אברהם שריר כי ידרוש משרת הבריאות שר־שנה ארבל־אלמוליגן להסכיר מרוע לא נוצעה בפשרון לפני שהחליטה על הזיכון ההמוני. לדבריו, גרמה ההחלטה על הזיכון האכלוסיה מלה לבהלה מיותרת, העתידה לפגוע בתיירות לישראל שנפגעה ממילא בגלל האינתיפאדה.

גילי מנלה, מופרת "הארץ" לענייני ויתרן, מופרת כי ירד רב ההורים הארצי, משה מורחי, קרא לשר הדיתון יצחק נבון להדחת לכל מנהלי בתי הספר בארץ על ביטול לפי שעה של כל מיזלי התלמידים – עקב התפרצות הפוליו.

צבי זרחיה מפר "הארץ" לענייני בלבלה, מפר כי ד"ר מנחם גולדש־טיין קרא אתמול לשרת הבריאות להסיק מסקנות אישית באשר לי־בלוחה למלא את תפקידה. לדבריו, מחר שאיבלי מצאה לנכון להמין מומחים מחו"ל לעניין הפוליו, בשעה שמצויים מומחים כאלה בארץ, והם המליצו לפני כשבועיים לחסן את כל האוכלוסיה.

מצרים הודשת חיסון בבבל

(ע). מצרים הודיעה אמש שכל יש־ראלי המבקש לחצות את הגבול למצרים חייב להיות מצויד בתעודה שקיבל חיסון נגד פוליו.

תלונה: שמיר בא לאסיפת בחירות במסוק של צה"ל

מאת עמוס בן־יורם

ביום ה' שעבר הגיע ראש המ־משלה יצחק שמיר לאסיפת מחי־רות של הליכוד בנתניה במסוק צבאי – נאמר בתלונה שהגיש ראש רשימת מפ"ם לכנסת ח"כ יאיר צבן ליו"ר ועדת הבחירות המרכזית.

על פי תוכן תלונתו של צבן יש בידיו עדות חייל מילואים, שנקרא באותו יום בשעה 4 אחה"צ לגבעת האירוסים ליד נתניה כדי לסייע בבחיות המי־סוק. יחד אתו היו עוד חיילי מי־לואים, שקיבלו הוראות זהות. בשעה 9 בערב שוב נדרשו להמצא באותו מקום, הפעם כדי לסייע בהמאת המסוק שבו היה ראש הממשלה.

למעשה כזה אין הצדקה בשום אופן, ויש לנהוג הפרדה גמורה בין התפקיד של ראש הממשלה לבין התפקיד של ראש הליכוד הרץ לבחירות, מוען צבן.

הבהרה

תשובותיו של תגוך סמיה לשר אלות "הארץ", שפורסמו בעתון יום ו', נגעו אך ורק לעימות הטלוויזיוני המצוי בין הנזרה ורב ולא כפי שניתן היה להבין בטעות – לעימות הטלוויזיוני הנמשי בין שמיר ופרס.

אמש בטלוויזיה

למה שמיר מנופף באגרוף?

ראית אתמול בטלוויזיה את יצחק שמיר.
ראית ובטח רצית לשאול: אדוני מנהיג הליכוד, מה בעצם אתה אומר?
מה הפתרונות שלך? איפה התוכניות?
מה חושב הליכוד לעשות?
יש שאלות - אין תשובות. יצחק שמיר מדבר. מדבר אבל לא אומר.
הדבר היחיד שזכור לך מאתמול הוא שני אגרופים. אחד של בירוני הליכוד שניסו לפוצץ את ביקורו של שמעון פרס בלוד.
האגרוף השני של יצחק שמיר.
וזה, כנראה, חוק החיים: כשאין מילים האגרופים מדברים. כשאתה מוכר בלוף אתה חייב לנופף באגרוף.

הליכוד חושב שצירוף של הפחדות, איומים ואגרופים יכול להחליף תוכניות ונתונים.
כהנא כבר בחוץ. האגרוף עדיין בפנים.
בשבוע שעבר ברמלה ולוד. אמש בבית שמש.
את הליכוד כבר אי אפשר להוציא מהחוק.
אבל ב-1 לנובמבר אפשר לעצור את האגרוף.

הארץ
הדרך לפריצת דרך

שיחת היום עם נסים רדעי

על פגיעת מחלת הפוליו בבנו

איש לא הסביר לי כיצד בני, שחוסן, נפגע בכל זאת בפוליו

שי (11.5) בנו של נסים רדעי, תושב גבעת אולגה, נפגע בפוליו והבוקר ייצא לשיקום בבית לוינשטיין

מפחדי שי מאושפז?

הוא נבנה לבית־החולים ב־3.9, לאחר שהרגיש כאבים בעצם הגב בגב. הילד סובל מאסטמה, יומיים לפני כן קיבל זריקה נגד מחלות, ולשמרת. הנלגנו על כאבים חזקים בגב וברגליים. אישפזו אותו בבית־החולים ואז הופיעו איבחנו כי נפגע בפוליו.

הוא לא היה מחוסן?

הוא חוסן כמו כל הילדים נגד פוליו כשנולד, וגם לאחר מכן קיבל חיסונים. אף אחד לא הסביר לי עד עכשיו כיצד זה קרה שמי שקיבל חיסון נפגע בכל זאת במחלה.

מה מצבו הנוכחי?

הוא מצליח להזיז רגל אחת ואת האצבעות בידלו האחורה. ללכת הוא עדיין לא יכול. הפגיעה אצלו היא רק בגפיים התחתונות. העובדת הסוציאלית בבית לוינשטיין הודיעה שצפוייה תקופת שיקום ארוכה.

מפחדים לבנו להתמודד עם המציאות?

חרץ מחמתי איש לא עזר לי. אשתי ואני נמצאים כל העת ליד הילד. אני מבטל כיום, ומחבר שראשי אינו מנוי עוה לחפש עבודה. הייתי רוצה שיעזרו לי במציאת עבודה וגם בסיוע להחלפת הדירה. אנו גרים כיום בקומה שלישית ובצורך לעבור לקומת קרקע.

איך הילד מתמודד עם מצבו?

הוא מאמין שבעתיד הקרוב יוכל להיות כמו כל חבריו, לחזור לשחק אתם ולהיות אחד מהם. הוא שואל שאלות מה פתאום זה קרה לו. לא

על הכל אני יכול לענות לו.

חבריו ומחנכים מבקרים אותו?

רק אתמול ביקרו אותו במעמד הראשונה חברים משום שכל הזמן שוהה בבידוד. קשה לחברים לראותו במצבו. יש גם כאלה שחששים להידבק.

אתה מייחס את מה שקרה לכבני ל"שח עליך". אי שוה דבר שנעזן דזה למנעה?

זה לא היה צריך לקרות במדינה מתקדמת כמו שלנו. לא ייתכן שבגלל תקציב בושא התברואה והביוב יהיו לקיים, ובראות הביבוד ותעקר. אנו לא נמצאים בשנת 50, או היה קשה לשמור על הניינה. את מבצע הזיסנים הכללי צריך היה לעשות בצורה שיגרתית כל כמה שנים, ולא לחכות להתפרצות המחלה.

מאת ירח טל

השר לוי קורא לערביי ישראל להשתתף בהגנת המדינה וחיזוקה

מאת אילן שוחרי

סגן ראש הממשלה ושר המשכון דוד לוי הכריז אתמול בעת סיור במגזר הערבי, כי הגיע הזמן שכל אזרחי המדינה, ישתתפו בהגנה על המדינה ובחיזוקה.

לוי אמר כי אם הערבים אינם יכו־לים, מטעמים פסיכולוגיים, לשרת בצה"ל, הם יכולים לשרת בשירות לאומי בתחום הזיכון, הכריאות ובר־חומים האחרים, ויקבלו את כל הכו־יות של משתחרר צה"ל.

בהתייחסו לתוכנית השלום של הליכוד אמר לוי: "אנו מוכנים לשבת בכל מקום ובכל שעה, עם שכנינו ולשוחח איתם פנים לפנים על הסכם שלום ללא תנאים מוקדמים. הוא שואל שאלות מה פתאום זה קרה לו. לא

בביקור בכפר תמרה פנו אל השר לוי נבבים מקומיים וביקשו כי יסייע להם במניעת הריסת בתים שנבנו ללא רשיון. לוי אמר כי הוא מתנגד לכך. הוא סען כי יש לו פתרון לבע־יות הדיור של התושבים בכפר והוא מוכן לבצע אותו אם התושבים ישתפו עמו פעולה.

שמיר לדיילי טלגראף:

אני מוכן להקים ממשלת אחדות עם המערך, אך בהסדרים שונים

מאת שאול צרקא
מופר "הארץ" בבריטניה

לונדון (מיוחד ל"הארץ"). ראש הממשלה יצחק שמיר אמר כי "אינו יכול לדמיין לעצמו מצב שבו תוהה לפלשתינאים מדינה משלהם. בראיון ל"דיילי טלגרף" הבריטי הוא אמר כי אין כל סעם לשוחח עם אש"ף, אותו הוא מכנה ארגון הדגאה מחבולה של ישראל, בשל האידיאולוגיה הטילר־סופיה שלו.

"אם אתה מדבר עם הנאצים האלה בשמחים ושאל אותם 'מה היא מטרתכם', הם יאמרו לך כי הם רו־צים להקים מדינה ערבית בכל פלשי־תיה", הוא הוסיף.

שמיר נשאל על הביקורת העזל־מין, על המדיניות ישראל בשטחים והשיב: "אני לא אחד בעולם מלוא בעולם הדרכי בכלא ותוקא בידים של כוחות מתנגדים.

ילמד אותנו כיצד להתנהג. לאיש אין הזכות המוסרית לעשות זאת. כל מה שאנו עושים מוכתב תמיד עלידי חוקים ועקרונות מוסריים".

הוא הדגיש כי הוא מוכן להקים פעם נוספת ממשלת אחדות לאומית עם המערך, "אבל תחת הסדרים שונים".

רדיו מוסקווה: לא לעודד קיצונים ערבים או שמיר המתנגד לוועידה בינ"ל

מאת עקיבא אלדר

פרשן רדיו מוסקווה בעברית השר מיע בסוף השבוע דברי פרשנות מתונים ביחס לסכסוך הישראלי־ערבי ועודד עניין רב בירושלים. הפרשן אמר, כי הישראלים, הפלסטינים והמנהיגים הערבים נמצאו ויוקא בדיים של כוחות מתנגדים.

הפרשן קרא ליצירת תנאים לחזר־גברות כוחות השלום בעולם הערבי וטיים באומרו "אם לא עודדים לחצנים המתייצבים לימין מדיניות מציאותית – מעודדים בכך רק את הקיצונים. הפרשן, בהמשך, המשלה יצחק שמיר מטוה: שלעולם לא יישתתף בוועידה בינלאומית.

הערב

ויצמן: מעתה נדגיש שפרס מסוגל להיות ראש ממשלה מוצלח משמיר

מאת אילן שחורי

מפלגת העבודה תמשיך מעתה את מאבקה בליכוד במסגרת תשדירי העבודה בהם לבין מנהיגותו של שמעון פרס לזו של יצחק שמיר. ד"ר בסה הבחירות בתעוך, הסר עוד ויצמן אפר אמש ל"הארץ" כי מעתה תמתח מפלגת העבודה במלחמת "שין בשין" ושמעון בשמיר, כדי שלציבור יהיה ברור באופן זר משמעי כי מסר גל יותר להצליח בתפקידו כראש הממשלה.

לדברי ויצמן מפלגת העבודה ראתה בהסלים בין פרס לשמיר את עיקר משרכה הבחירות מערכת הבחי רות ומאמש ועד יום הבחירות יהיה זה ציר ההסברה הראשי של מפלגת העבודה.

"כל הסברים הכלכליים, הבנו ותנים והחברתיים שאנו והליכוד מצי פים בהם את הציבור הם טובים, אך עם ישראל צריך יהיה בסופו של דבר להחליט מי הוא ראוי ממשלה טוב יותר שמיר או פרס. לי אין ספק שבמשאל זה נוכל להכות את הליכוד ולהגיע את הישגיו של פרס ב- 40 השנה האחרונות לעומת מעשיו של שמיר בתוקפה זו. את פעילותיו של פרס והשיגיו בשנתיים שלו כראש ממשלה, מול תקפתו של שמיר. הצי בור יראה וישפט.

נודע כי במפלגת העבודה היו בסוף השבוע מספר הוויעצות לגבי אופי תשדירי המערך בבחירות בעק בות הקו הקשה שהחל לנהג הליכוד. ביום שישי כינס פרס בלשכתו בירו שלים את ראשי מטה ההסברה לדון בנושא זה, ובשעות אחר הצהרים קיים הוויעצות נוספת באותו נושא בתל אביב.

השר דוד לוי בעת סיורו אתמול במיגזר הערבי בגמזו (צילום: עודד מילשטיין, ישראל מאן)

המערך מאשים את הליכוד בביריונות ואלימות; הליכוד: מטילים בנו רפש

"אנשי הליכוד ניסו למנוע מפרס להיכנס לשוק ברמלה ולפוצץ אסיפה בגבעת שמואל"

מאת אילן שחורי

הליכוד ומפלגת העבודה האשימו אתמול אחד את השני בפרובוקציות, ביריונות ונסיונות לחנק את אחידות הבחירות. מפלגת העבודה טענה אמש כי ב-24 השעות האחרונות ניסו ביר יוני הליכוד לתבל ולפגוע באסיפות המערך בהם הופיע שמעון פרס והשר מוטה גור.

ממטה הבחירות של המערך נמסר אתמול כי עשרות פעילי ליכוד הגיעו בסוף השבוע בכוונה מאורגנת לשוק ברמלה וניסו למנוע בכח מירוץ מפל גת העבודה שמעון משמעון פרס מלהגיע בשוק. כלפי פרס הוטחו עלבונות וקריאות בגין בגין, אך הוא ביצע את הסיור כמתוכנן. מפלגת העבודה טוענת כי בשעות הלילה ריסמו אלמונים בכבע שחור את קידות מניף מפלגת העבודה בלוד וכי תנו שם כתובות נאצה. כמו כן הושחתו תמונותיו של פרס שנתלו ליד המניף לקראת ביקורו. על כך הגישה מפלגת העבודה גם תלונה במשטרה.

מפלגת העבודה עוד מודעת כי יום קודם לכן ניסו כמה עשרות פעילי הליכוד לפצוץ אסיפת בחירות שקיים השר מוטה גור במתנס בגבעת שמואל. במשך שעה ארוכה מנעו צעירים צעקניים מגור לשאת את דברו ורק לאחר התערבות המשטרה הם יצאו מהמקום ועלו על הסעה מאורגנת שהמתינה להם במקום.

בהודעה שפרסמה מפלגת העבודה נאמר כי הליכוד מנהיל לחשוף את פרצופו האמיתי.

"השידורים של הליכוד בטלוויזיה נתנו את האות למסע האלימות והביריונות שהליכוד כה מתורגל בו. מנגון ההשמצות העברת המסר השר מוטה גור יצר אבסורד חוקתי, בעודנו המשיבה, ועדת הבחירות המר רכזת, ביטלה למעשה, את המשטר הדמוקרטי.

עוד נטען בהודעה שבסיפוח האשר עצמו קיימת סתירה פנימית, ולפיכך הוא בטל ובלתי ישים: "אם ישרדו התנאי המחייב שמידה על האופי דמוקרטי של המדינה, כאילו מחייב הבנו תמיד ובכל מקרה וסיקות פולי טות שוות ליהודים ולערבים, אז לי אורים – הסכנה הדמוגרפית בגיבה מתריעות כל הסיעות הציוניות בכנ סת – תביא לביטול אופיה היהודי של המדינה".

לטענת כך, הסעיף האומר סותר את סעיף 4 לחוק יסוד הכנסת, הקובע כי הבחירות יהיו "שוות". "המסקנה, מציון העיד של כך, "קבעה כי ההוראה כוללת גם את שוויון הסי מים של כלל המתמודדים. הסעיף האומר מתיימר לבטל את השוויון בין הבחרים ובין המועמדים המתמו דדים, ויצור קטגוריות שונות של בר חרים וגם קטגוריות שונות של מועמ דים לבחירה. הסעיף האומר, שהוא סעיף רגיל, סותר את סעיף 4 המהווה סעיף מיוחס ומשוריין, ולפיכך הוא בטל בפניו".

עו"ד פאפו כותב עוד כי בהמ"ש העליון קבע בעבר שאם תבוא חקיקה למניעת השתתפותו של מפלגות ליל וליכוד הצרים שאותו מובילים מנהיגי הליכוד הבחיר לפעילים בשטח כי יש להסיר את המסיכות ול נשת ל"עבודה" -

ניסו למנוע מפרס לנאום בבית שמש

מאת אילן שחורי

קבוצה מקרב תומכי הליכוד ניסתה אמש למנוע מפרס לנאום באסיפה בבית שמש. אנשיה צעקו לעברו קריאות מעליבות.

פרס גינה את את הליכוד על שפעילו מנסים לפגוע בהשפעתו בחצי הארץ. אמש בעת נאומו בבית שמש, קם אחד הצעירים מהקהל וביקש את סליחתו על כך שלפני 4 שנים קיבל את מגן של פרס בחריקת עגבניות. הצעיר טען כי לפני 4 שנים תמך בליכוד אך לאחר שהבין כי מנהיגו מנסים להביל את ישראל לתהום הוחליט לתמוך במפלגת העבודה ולבקש את סליחתו של פרס על הפגיעה האישית בו.

קצב: יש לטעון שעמדת המערך לגבי נסיגת צה"ל מלבנון היא שקר מוחלט

"איש המערך, האלוף במילואים אורי אור צידד בהצעתי שלי לגבי הנסיגה" ● בליכוד מרוצים מקו ההסברה שלהם בימים האחרונים; תביעה להבליט נושאי רווחה וחברה

מאת אילן שחורי

הליכוד עומד לצאת לתוקפת הסברה מול מפלגת העבודה בנושא נסיגת צה"ל מלבנון ולטענן כי האלוף (מיל.) אורי אור, יו"ר מטה הבי עידים במפלגת העבודה ואחד מתר עמלנים הראשיים של המערך בטל וויזיה, תמך בעמדת שרי הליכוד בדיון בו הממשלה החליטה על נסיגת צה"ל מלבנון.

בישיבת מטה הבחירות של הלי כוד בסוף השבוע דרש מנכ"ל הליכוד מרדכי גור לבחון מחדש את הטקטיקה בנושא הנסיגה. גור הבהיר כי הנושא הוא מרכזי ומהווה נקודת תורפה עבור המערך. הוא הוסיף כי הליכוד מתכוון לנצל את הנושא בכל הזדמנות ולהבליט את הבדלים בין המפלגות בתחומים אלה.

ממטה הבחירות הדגישו כי המס רים הרווחים של הליכוד בטלוויזיה תוצב עמדת המערך בעניין נסיגת צה"ל מלבנון כשקר מוחלט, תוך מתן הסבר כי בפני הממשלה היו שתי הצעות לנסיגת כוחות צה"ל: האחת של שר הביטחון יצחק רבין מה תמכו שרי המערך, והשניה של קבוצת בו תמכו רוב שרי הליכוד, ואותה אימץ אורי אור.

רוב הדברים בישיבת מטה הבחי רות שיבחו את קו ההסברה של הלי כוד, כפי שהוצג בימים האחרונים, לאחר הערב הראשון של התשדירים בו כשל הליכוד מול המערך. אולם מהרוברים אמרו גם כי הליכוד כשל בשבועות האחרונים בנושאים החברתי ים, אך עתה ברור כי הבליח לעלות על דרך המלך. בישיבה הועלו הצעות למיגוון ונישות חדשות במהלך המשדרים.

ח"כ מיכה רייסר למשל דרש כי הליכוד יבליט יותר את נושאי הרווחה, וטען כי הנושא החברתי אינו מובלט מספיק. הוא גם שאל מדוע השר יצחק מודעי אינו מופיע במסגר רת התשדירים. רוני מילוא, ראש אגף ההסברה, רשם את הצעות הבסיה הנייחות.

יו"ר מטה הבחירות השר משה ארנס שסיכם את הישיבה סיכם את ראשי מטה ההסברה על עבודתם עד כה. ארנס אמר כי האמירות של הגר ההסברתי הוא התפקיד הקשה ביותר במטה הבחירות.

כך בערערה לביהמ"ש העליון: החקיקה שהביאה לפסילת הרשימה פסולה מעיקרה

"מאשימים אותנו בהסתה לגזענות, אולם שמאו שהוחק חוק העונשין שיצר עבירה על פרסום להסתה גזענית – מעולם לא הוגש כתב־אישום נגד רשימת כך או חבריה, בגין העבירה הנ"ל"

מאת גרב שרגאי מחבר "הארץ"

הנהגת "כך" מבקשת מבית המש פט העליון להכריז על הוקיקים לחוק יסוד הכנסת, שבגינם נפסלה הרשימה, כ"חקיקה פסולה". המדובר בסעיף 7(א) של החוקה הקובע כי רשימת מועמדים לא תשתתף בבחי רות לכנסת אם יש במטרותיה או בפ עולה בפורש או במשתמע, אחד מאלה: שלילת קיומה של מדינת ישראל כמדינת העם היהודי, שלילת האופי הדמוקרטי של המדינה והסתה לגזענות.

בעוד שהוגש שלשום לבית המש פט העליון על־ידי מט' 2 ב"כך", משה ניימן, מטעם עו"ד אהרון פאפו, בא כוחה של הסיעה בכנסת, את הנימוקים שבגינם צריך בג"ץ לדחות להכריז על הוקיקה כחוקיקה פסולה.

לטענת כך, הסעיף האומר בטל ומבטל בחיתו נגד את יסודות המ שטרה הקונסטיטוציוני הדמוקרטי של מדינת ישראל. "הזכות לבחור ול היבחר", נטען בעתירה, היא זכות יסוד הזכורת מעל לחוק רגיל... הסעיף האומר מתיימר להחריר את תוכנן האידיאולוגי של רשימות המתמודדות לכנסת, והוא מטיל הגב לות רציונלית ביחוד שתי קטגוריות של רשימות: אלו שמבטן מותר ואלו שמבטן אסור, ולפיכך יש בו פגיעה בכל סדר דמוקרטי מקובל בעולם...

הסעיף האומר יצר אבסורד חוקתי, בעודנו המשיבה, ועדת הבחירות המר רכזת, ביטלה למעשה, את המשטר הדמוקרטי.

עוד נטען בעתירה שבסעיף האומר עצמו קיימת סתירה פנימית, ולפיכך הוא בטל ובלתי ישים: "אם ישרדו התנאי המחייב שמידה על האופי דמוקרטי של המדינה, כאילו מחייב הבנו תמיד ובכל מקרה וסיקות פולי טות שוות ליהודים ולערבים, אז לי אורים – הסכנה הדמוגרפית בגיבה מתריעות כל הסיעות הציוניות בכנ סת – תביא לביטול אופיה היהודי של המדינה".

לטענת כך, הסעיף האומר סותר את סעיף 4 לחוק יסוד הכנסת, הקובע כי הבחירות יהיו "שוות". "המסקנה, מציון העיד של כך, "קבעה כי ההוראה כוללת גם את שוויון הסי מים של כלל המתמודדים. הסעיף האומר מתיימר לבטל את השוויון בין הבחרים ובין המועמדים המתמו דדים, ויצור קטגוריות שונות של בר חרים וגם קטגוריות שונות של מועמ דים לבחירה. הסעיף האומר, שהוא סעיף רגיל, סותר את סעיף 4 המהווה סעיף מיוחס ומשוריין, ולפיכך הוא בטל בפניו".

עו"ד פאפו כותב עוד כי בהמ"ש העליון קבע בעבר שאם תבוא חקיקה למניעת השתתפותו של מפלגות בשל מצען – לא ניתן יהיה ליישמה בלי הגדרות מדוקות בדבר פרוט הע קרונות הדמוקרטיים שהפגיעה בהם תצריך פסילה, קביעת שיעור ההפרה העלול להצדיק פסילה וקביעת מידת הסכנה הצפויה לעקרונות היסוד, שיש בה כדי להצדיק פסילה מלהתמודד לכנסת.

"הכנסת והועלמה מכל ההגדרות הבחירות והדר משמעיות הנ"ל והס עיף האומר כפי שנחקק, מהווה רק אוכדר ספמות פוליטיות אפגתיות, לקחות מן העיתונות הנולה הפשי חיה, ולא אמות מידה מדוקות ואובי קטיביות, שעל־פיהן יוכל בית המש פט להגיב בבאר ליישם חוק".

פאפו מצטט מדברי בית המשפט העליון, בפסק דינו לפני 4 שנים בעב ין פסילת כך, כי "הסכנה כללית... המפשרת פסילת רשימה משום שיחומיה או מצעה נוגדים את עקרו נות הדמוקרטיה... אי כל נטפ כללי ותחמי כיוצא בזה... סתמנת בחוקה תפר ראות ובחירות שאין בית המש פט עורך ליישמה הלכה למעשה – ובהראי לא נוף כרעות הבחירות הדמוקרטיות".

ניפוק נוסף שעליו נשענת כך בעוד שהגרשה "ועדת הבחירות לכנ סת ה12 הפעילה שיקולים זרים, פר ליטים זרים בהחתנם, שנבליתם להוציא סיעה מן הכנסת, כדי לספק בכך שאיפות פוליטיות של סיעות אחרות. בין שאיפות אלה – נטען "לזכות" בבחירות בקולות, שהיו ני תנים לסיעה העוגרת, בעקרה והייתה עוברת את אישור המשיבה".

כדי לבסס ניסוק זה צרשה כך לעדר תצהיר של של משה ניימן, המתאר את שהתרחש בוועדת הבחי רות המרכזית, קודם ההחלטה לפסול את כך. בין השאר, כותב ניימן, "טען נציג המפ"ל, עו"ד רוחם, בתוקלת הדיון, שחבל על הזמן לאור הדיעות המגבשות שיש כבר, והציע שתע קים יום הצבעה בלי דיון". "הצעתו של רוחם", כותב ניימן, לא הייתה כל התנגדות מצד מישהו מנציגי הסיעות בכנסת. איש מהם לא טען שדעתו אינה מגובשת מראש, ושהוא מעוניין לשמוע מה יש לאחרים להגיד. בסופו של דבר הוקיימו הבחירות והכרעת אישיות של נציג הרשימות, רק לאחר שיו"ר ועדת הבחירות עמד על כך, ורק הוא עמד על כך, שדיון שכבל האת יהיה דיון לפני ההצבעה".

ביניש תייצג המדינה

מאת גדעון אלון
מחבר "הארץ"

המשנה לפרקליט המדינה רחדית ביניש בענתה לפייחוו של היועץ המשפטי לממשלה יוסף חריש ותייצג את המדינה בדיון שיהיה מחרתיים בביהמ"ש העל יון בעתירה של תנועת כך על החלטת ועדת הבחירות המרכזית לפסול את השתתפותה בבחירות לכנסת.

חריש ומנכ"ל משרד המשפ טים חיים קלגמן שוחחו בסוף השבוע עם ביניש וביקשו ממנה לחזור מהפשת הפרישה בה היא שהה במחאה על כך ששר המש פטים אברהם שריר איננו ממליץ על מינויה למשרת פרקליט המ דינה במקומו של יונה בלמטן הפרש בחודש יוניאר 1989.

נודע שהיועץ המשפטי לממש לה החליט לשנות אל ביניש ולבקש ממנה לייצג את המדינה בדיון זה, בשל הוחשיבות הרבה שמייחסים במשרד המשפטים להכרעת ביהמ"ש העליון שישב בהרכב של חמישה שופטים בר אשתו של נשיא ביהמ"ש העליון השופט מאיר שמגר.

לצידה של ביניש תופיע בדיון מנהלת מחלקת הבג"צים בפרק ליטות המדינה עו"ד גילי אבד.

ביגוניים נודע ששר המשפטים נתן בדעתו שלא להעלות במ משלה עו' הבחירות לכנסת את מינוי פרקליט המדינה.

5 שופטים ידונו בערעור

מאת גרב שרגאי

בית המשפט העליון בהרכב של חמשה שופטים יוחל לדון בעתירה של תנועת כך, על החלטת ועדת הבחירות המרכזית לפסול את רשימתה מלרוץ לכנסת, מחרתיים, יום שלישי בשעה 16.00. גם למחרת היום, יום רביעי, יתחדש הדיון באותה השעה.

בדיון ישבו נשיא בית המשפט העליון מאיר שמגר, המשנה לנשיא השופט מנחם אילון והשופטים רב לוין, שלמה לוין ומשה בייסקי. לבית המשפט העליון כבר הגיע כל החומר שעליו הסתמכה ועדת הבחירות בהחלטתה לפסול את כך. לבית המשפט העליון הגיע גם כל החומר בע ין ההחלטה שלא לפסול את הרשימה המתקרמת, חאת בהנחה כי סי עות הליכוד והתנועה, יעדיפו לפני בית המשפט על החלטה זו,כפי שהודיע.

עריך את העמוד: אריאל ריינגולד

איסור על מועמדים לכנסת להתראיין ב"קול השלום"

מאת עמוס בן־דוד

על מועמדים לכנסת נאסר להתראיין ב"קול השלום" של אייבי נתן, בהתאם להחלטה למנוע מהסברה שהוציא יו"ר ועדת הבחירות המרכזית השופט אליעזר גולדברג. הבחירה דומה הוצאה גם לפני 4 שנים על ידי השופט גבריאל בן, שהיה יו"ר ועדת הבחירות לכנסת היוצאת.

בהחלטתו של יו"ר הועדה אין הוא נכנס לשאלות המשפטיות של שידורים מכלי שיח, או לשאלה אם נמצאת סביבתו של אייבי מחוץ למים הטריטוריאליים של ישראל או לא.

הוא מבסס את דבריו על סעיף 15 לחוק הבחירות (דרכי תעמולה), בו נאמר כי יו"ר ועדת הבחירות יקבע את המנים שיוקצו לכל אחת מן הרשימות לשם שידורי תעמולה ברדיו.

שידורים בלתי מאושרים "נגרים אפא הן את לשון החוק והן את רוח החוק ואת עקרון השוויון שחוק זה בא לממשו." כפי שנודע, הוגשה ליו"ר הועדה רשימה של מועמדים שעמדו להתראיין ב"קול השלום" ובה ח"כ יאיר צבן, עוזי ברעם, גרולה כהן, רוני מילוא, אבנר שאקי, צ'ארלי ביטון, שולמית אלוני, הרב יצחק פרץ ואמנון רובינשטיין.

אלף השתתפו בעצרת בנצרת של המפלגה הדמוקרטית

מאת עמאללה מנצור

המפלגה הדמוקרטית הערבית, מ־ מודו של ח"כ דראושה שפרש מהמפדר, קיימה אתמול בנצרת עצרת בהשתתפות כאלף איש.

הנואמים בעצרת באו מכל חצי הארץ, וגם מכאהלי הכרמים בגבב. הנואמים הדגישו כי מפלגתם ערכית ונועדה לשים קץ לחולל בערבים.

המעמד השני ברשימה,אחמד אבו עצבה ראש המועצה המקומית בכפר ג'ת תקף את המשטרה על מעצרו שני צעירים, ביניהם בנו של ח"כ מחמד חור, באשמת הנתת מודעות המפלגה הדמוקרטית בכפר. לדברי אבו עצבה נועדה פעולת המשטרה לסכסך בין בני הכפר, והוא משוכנע כי אין לע׳ צורים קשר למעשה .

המפלגה הדמוקרטית הערבית, מ־ מודו של ח"כ דראושה שפרש מהמפדר, קיימה אתמול בנצרת עצרת בהשתתפות כאלף איש.

הנואמים בעצרת באו מכל חצי הארץ, וגם מכאהלי הכרמים בגבב. הנואמים הדגישו כי מפלגתם ערכית ונועדה לשים קץ לחולל בערבים.

המעמד השני ברשימה,אחמד אבו עצבה ראש המועצה המקומית בכפר ג'ת תקף את המשטרה על מעצרו שני צעירים, ביניהם בנו של ח"כ מחמד חור, באשמת הנתת מודעות המפלגה הדמוקרטית בכפר. לדברי אבו עצבה נועדה פעולת המשטרה לסכסך בין בני הכפר, והוא משוכנע כי אין לע׳

רצ מחרימה את גנדי ואנשיו

מאת לילי גלילי

מועמדי תנועת רצ ופעילה, לא יופיעו מעתה על כל במה או בכל אירוע, בו ישתתף רחבעם זאבי (גנדי), או אחד מאנשי תנו עת מולדת. בינתיים, בוטלה כבר הופעתו של מועמד רצ לכנסת, ד"ר בני ממקין, באוניברסיטת בר אילן, לאחר שנודע כי גנדי יהיה במתריינים.

תחזיות ראשונות ישודרו כבר שעתיים לאחר סגירת הקלפיות

מאת לילי גלילי

בשעה 10 בלילה בדיוק, עם סגירת הקלפיות, ייפתח מישדר הבחירות התוצאות על ידי הערוץ יד חנן פרס וד"ר מינה צמח. התוחזית תתבסס על 46 קלפיות מדגם מכל רחבי הארץ, שיוצבדו לקלפיות האמת באישורה של ועדת הבחי רות המרכזית. קלפיות אלה, בתן יתבקשו המצביעים לשוחר את הבעת האמת שלהם, יסגרו כבר בשעה 8, והמרוחים (עובדי חברות דוקר ומודיעין אחרות, שהחתמו על הבחרת סודיות), יעבירו את תוצאותיהן למחשב שבאולפן הטלוויזיה.

מישדר הבחירות, מהנחיותו של חיים יבין (מפיקיאיר שטרן; עורך: ישראל סגל; מפיק מרגנו אליעזר יעיר), יימשך 10 שעות רצופות, עד השעה 8 בבוקר. נקודות שידור יוצבו במפלגות הגדולות: בליכוד – במגדות ובבי מטה; בעבודה – מגלון דן וכן במטות של התנועה, המפ"ל ורצ. מגבות, כנראה, תמוקד הצבי עה בתמנר הערבי.

באולפן בירושלים יוצב מחשב מלים, אליו יזרמו התוצאות מרוע זות הבחירות המרכזית, ויתורגמו לדוטטי הצבעה על פי חתכים שיציע. צמח ופרס. מחשב מיוחד של אי־בי־אם יציג את התוצאות בגרפיקה מתוחכמת. השדרים, שלא נקבעו עדיין, יהיו לבשים בתלבשת אחידה – מקטורן חד־ לצדת חחת.

במישדר, ישולבו קטעי הומר פליטי, כמו דיקויים של טוביה צפיר, קטעים מניקוי ראש, וכ"מ. פרים מיניסטר".

עכשיו גם אתה יכול להנות מהלוואה עסקית במחיר כמו בניו יורק ולונדון

הלוואה עולמית

בחר בין הלוואה צמודה לדולר ארה"ב או הלוואה צמודה ללירה שטרלינג ותהנה מריבית נמוכה במיוחד כמו בניו יורק או בלונדון

הלוואה צמודה לדולר ארה"ב		הלוואה צמודה ללירה שטרלינג	
הריבית בניו יורק	הריבית בבנק לאומי	הריבית בלונדון	הריבית בבנק לאומי
12%*	12%	14%*	14%

* פריים + 2%

ההלוואה לתקופה של 2–3 שנים בריבית קבועה.
מינימום הלוואה 100,000 ש"ח.
הבנק רשאי להפסיק את התוכנית או לשנותה בכל עת.
שערי הריבית נכונים ליום הפרסום.
בטחונות כמקובל בבנק.
פרטים בכל סניפי בנק לאומי.

בנק לאומי - רווח יומי

משק חופשי = כלכלה בריאה = מדינה חזקה.

אגש' כלכלה למען משק חופשי ת.ד. 29013 ת"א

هكذا من الاصل

هكذا من الأصل

הוארך מעצר חוזר בתשובה בחיפה החשוד באונס אישה ובחטיפת בתה

מאת נורית כהנא, מופרת "הארץ" בחיפה

מעצרו של מרדכי מרנק (39), חוזר בתשובה שחקף את בתה בת ה-9 של אשה שהתלוננה כי אנס אותה, הוארך ביום ו' כבית משפט השלום בחיפה למשך 15 יום. מרנק איים על אם הילדה שיפגע בה אם לא תבטל את תלונתה על האונס. ביום 27.8 תקף אותה לאחר שאיומיו לא הניבילו לביטול התלונה. ביום 5.10 חיפש לבית הספר בו לומדת בתה של המתלוננת, באמצע משכנתה חיפש אותה. לאחר מכן איים לרצחן את הבת אם לא תבטל אמה את התלונה נגדו. מרנק נעצר בחזקה המרכזית בפתח תקוה, לאחר שעיים קשר עם מערכת "חדשות" בחיפה.

השופט גרשון החייחס לעובדה שלמרות שמרנק שוחרר בערבות בתיק אונס, לא קיים את הוצאת בית המשפט שלא לבוא במגע עם המתלוננת. רס"ב ניסן ציגלר מן המשטרה אמר שהחשוד פגש אותו ברחוב ואמר לו שהאשה המתלוננת היא "מפוקפקת".

"חטיפת הילדה היה אקט שבו אמצעותו ביקש החשוד להסב את תשומת לב המשטרה לתלונותיו, שאם הילדה מעלילה עליו. הוא וזי עם המתלוננת והילדה, הוא לקח את הילדה לתל אביב והתייחס אליה יפה" סיפר הסניגור. הוא ביקש לשלוח את מרשו להסתכלות.

השופט דוד גרשון קבע בהחלטתו כי מרומר בהתנהגות נפשעת, שמי קומה לא יכירנה בחברה נאורה ומתוקנת. החשוד סיר ברוך לא דרך להשפיע על המתלוננת לחזור בה מתלונתה, על ידי שחקף את בתה והסתתרב עמה בתל אביב" כתב השופט בהחלטה.

נתפשה כמות הסמים הגדולה בישראל: 9 ק"ג קוק פרסי וטונה וחצי חשיש

הוברחו מגבול לבנון ● 3 נעצרו לחקירה ● שווי הסם 14 מיליון ש"ח

מאת נורית כהנא, מופרת "הארץ" בחיפה

משטרת מרחב הגליל עצרה ביום ו' 3 חשודים, ביניהם סוחר סמים בכיר מן הארץ, בחשד להברחת כמות של 9 ק"ג קוק פרסי וטונה וחצי חשיש מגבול הלבנון. שווי הסחורה 14 מיליון ש"ח, זוהי כמות הסמים הגדולה ביותר שנתפסה אי פעם בבת אחת בארץ.

ביום ו' התפרס כוח משטרה שכלל את יחידת ההתערבות המיוחדת "אגוז" בראש שבין כרמיאל לראש פינה. הכוח ביצע מחסומים לבדיקת חשודים באזור. רכב אחד בכוון את תשומת ליבם של השוטרים, בשל התנהגות יושביו. אחד מן הנוסעים היה מוכר לשוטרים, בן שבט ערב אל עזומה בדרום הארץ. למקום הוזעק קו יחידת הבילוש של משטרת מרחב הגליל בראשות פקד יחזקאל כהן. כמות סמים אריזה של 9 ק"ג קוק פרסי בשווי של כ-10 מיליון ש"ח וחצי גלולה בסבסנית. שניים מיושבי הרכב נעצרו לחקירה.

ביעניים נודע למשטרת מרחב הגליל שעבריינים ממרכז הארץ בראשם אחד מלוחיתני הסמים באזור ת"אביב מתכנן לבצע עסקת סמים באזור עכו. ביום ו' נפרסו כוחות המשטרה לאורך צידי התנועה מעכו לכיוון הקריות ותפסו טון וחצי חשיש ברכב של סוחר סמים ממרכז הארץ. הסם היה ארוז בשמות סוליות בשקי יוסה. הסוחר נעצר והדה בעבירת הסם.

נמסר כי זהו שלב נוסף במסגרת המאבק נגד נגע הסמים עליו הושם הדגש השנה בלחם מבצעי המשטרה. עוד נמסר כי על פי הוחלטת מפקל המשטרה תתוגבר היחידה למלחמה בנגע הסמים בצפון. מקרים לחפוש יותר סמים המוברחים לצפון. ביום נתפסים רק 10% מכל הסמים.

עיריית ת"א החזירה לעבודה עשרה פקחים שנחשדו בקבלת טובות הנאה

מאת חיים הברוזיקר, מופרי "הארץ" בתל אביב

ראש עיריית תל אביב שלמה להט הזליט להחזיר לעבודתם את עשרת הפקחים אשר הושעו לאחר חקירה שבה עלו נגדם חשדות של קבלת טובות הנאה. החקירה בעניינם הסתיימה על ידי המשטרה ועניינם הועבר לפרקליטות. הפקחים שנגדם מתנהל תליך פלילי יחתמו לפקידים בעיריה.

בכירים בעיריית תל אביב מתחו ביקורת על החזרתם של הפקחים לעבודה וטענו כי יש מעם לפגם בכך שאנשים שיש נגדם חלילים פליליים מתחזרים לעבודה.

עשרת הפקחים הושעו בעקבות חקירה משותפת שקיימו משרד מבקר העיריה והמשטרה ושבה הושתל סוכן בקרב הפקחים. הסוכן שעבד במשך כשנה גילה כי פקחים רבים מקבלים טובות הנאה בתמורה לימם עין מפריצות של מסעדות, בתי קפה, ובעלי רכב.

דובר עיריית תל אביב מסר בתגובה כי על פי החוק מחויבת העיריה לשלם לעובדים משכורת מלאה עד להכרעת בית המשפט. בלית ברירה ועבדו הפקחים לעבודה במחלקות שונות כמו אגף התברואה וחוות העיר.

סוכל ניסיון להבריח תוכים העלולים להיות נגועים במחלה נדירה ומסוכנת

באניה נגבה שהגיעה מאפריקה לחיפה נמצאו 10 תוכים גדירים ו-4 קופים עם סיכוי למחלה הדומה לאיידס

מאת אלי אלעזר, מופרי "הארץ" לאיכות הסביבה

ניסיון להבריחה גדולה של קבוצת קופים ותוכים אפריקאים באניה נגבה, שעלולים להיות נגועים בסמלות מרפיות גדיות וטוטכנות, סוכל בסוף השבוע בנמל חיפה.

באניה נגבה, שהגיעה מאפריקה, נמצאו על ידי חולית מיוחדת של המכס יחד עם השוחרות הוחרי יבים, 10 תוכים גדיים ו-4 קופים מסוג "גונון", חלקם בצידים מאד ונראה כי גלקוד מאימותיהם או שאימותיהם נהרגו על ידי ציידים, בעלי חדים ועבדו לבידוד ולבדיקות מאוד ועשויים לשאת "מחלות מאד לא נעימות".

מנהל אגף חיית הבר ברשות שדות המדות הטבע הוזאולוג אביגדעם לוריא אמר, בתשובה לשאלות, כי ידוע שקופים אפריקאים מהסוג "גונון" נושאים, למשל, מחלה הנקראת מחלת מרבורג – הדומה מאד בסימנים לאיידס – ושבמקה כבר למותם של בני אדם בחלבי העולם, כולל ובריבים אירופים שלא היו מודעים למציאות המחלה.

גם התוכים עשויים לשאת מחלות מרפיות כמו "דדדת", מחלה הנמרמת בלק עד כדי אישפוז.

אומר מנהל אגף הגנת חיית הבר ברשות שמורות הטבע חיים בר המוברחות מהטבע עלולות לגרום למיפגעים שלא היו כאן מעולם, עד כדי נזק כבד מאד. יש כיום תופעה מתרחבת של הברחות וחיות, בעיקר לחוץ, מבריבות שונות בעולם. אנשים רוכשים בעלי חיים אקזוטיים מתוך תמימות ומבלי לדרוש תעודות המעידות על יבוא חוקי ועל בריאות בריאות.

הוארך מעצר חשוד נוסף בהצתת הצריף באור יהודה שבו נשרפו שלושה ערבים

(ע). מעצרו של רני שומיל (21) העצור חשוד בפרשת הצתת הצריף באור יהודה בו מצאו את מותם 3 פועלים ערבים, הוארך ביום ו' ל-14 יום.

במהלך הדיון בבית משפט השלום בתל אביב הוברר, כי מחת הוקירה המיוחד הוריש שהחליף את הצרים הקודם הגיע לתפיקה משמעותית בדר קירה, בעקבות עימות שעריך בין רני שומיל לאליאס בסון לאחר מחשפת העצורים האחרים, שבמהלכו סיפן בסון כי שומיל התבטא בפניו שהוא יודע מי האיש ששיקך את הצריף בו לנו שלושת הפועלים הערבים באור יהודה.

בגיה הסמך למחב"ס העידוהו באור יהודה.

בא כוח המשטרה סיפן, כי המצב ביום שהוה באותן קשרי מהמצב שוהיה בימים האחרונים וקיימת ראיה לכאורה הקשרתה את שומיל להצתת הצריף. הוסיף סיפן עוד כי קיימת עדות של אדם שראה את רני שומיל ביום האירוע כשהוא נושא בידיו מיכל אשר לפי החשד הכיל חומר דליק באמצעותו הועלה הצריף באש.

השופט יצחק בראו הדגיש בהחלטתו כי הנרשם שאמנם הלה תפיסת מתו כי הנרשם עדיין בחקירה ובעיה משמעותית בחקירה וקיימת ביום ראייה קבילה נגד החשוד. השופט ציין עוד כי במשטרה מסרבים כי לוד שוד זה יש קשר עם ודיקת הדיכון לחצר תחנת משטרת מסובים בסוף השבוע.

ביום א' תבקש המשטרה להאריך שוב את מעצרם של חמשת העצורים האחרים: נאבי אבצלן, בדר ראלי, אליאס בסון, אפרים מוסה דיוסי דלל, החמישה עצורים למעלה מ-50 יום המשך מעצרם מתאפשר אחרות לאישור מיוחד שנתן היועץ המשפטי לממשלה.

תחזית: מספר חולי הסוכרת בעולם יגיע עד סוף המאה ל-120 מיליון

טורקיה וישראל ישתפו פעולה במחקר על צמצום התלות באינסולין

מאת ענרה אריזור, מופרת "הארץ"

המרכז הרפואי "הדסה" בירושלים ובית החולים האוניברסיטאי באיסטנבול יחלו בקרוב במחקר משותף שנועד לצמצם את התלות של חולי סוכרת באינסולין. מרחב ביטחוני קליני של טיפול אינטנסיבי באינסולין לתקופה קצר מיד לאחר גילוי המחלה בשליבה הראשונה בסמרה להבא. הרעיון, בדבר, המחקר, בדבר הסוכר בדם באמצעות ריאמה תוך מתן, על שיקוף המעלה בין שתי הקבוצות בתחום מחקי המלות הסוכרת מסר פרופ' אחל צראסי מהדסה, מנהל סימפוזיון בינלאומי שהוקדש לנושא "שיטות טיפול במחלת הסוכרת" שהתקיים בסוף השבוע באילת.

פרופ' צראסי מסר כי החלטה על שיתוף הפעולה בא לנוכח עליה בשיעור התחלואה בסוכרת בטורקיה, שאוכלוסייתה כמעלה מזו של ישראל ולאור תוצאות ניסוי ראשוני דומה שנעשה בהדסה על 15 חולים במשך שנתיים. מחצית החולים שרמת הסוכר שלהם היתה גבוהה ביותר הצליחו לשמור בעקבות טיפול קצר ואינטנסיבי באינסולין, על רמה סבירה באמצעות ריאמה ותרופות ומעילות גופניות. כיום השיטה המקובלת היא קדם להתעלל טיפול בריאמה ותרופות פות ולאחר מכן לעבור לטיפול באינסולין. הניסוי, לעומת, בשנתיים יש הוא ימנה בכל הנראה בקבוצה דיקט בדגמרק. המעקב אחר החולים יעשה תורכיה ובריקות הדם יועבר לבריקה מעבדות הדסה בירושלים.

ד"ר ונק סקרבלן, מינהלניה הבר כתן בסנן בשיא של האגודה העולמית לסוכרת ציין בדברי למשתתפי הכנס כי על פי תחזיות ארגון הבריאות העולמי מספר חולי הסוכרת בעולם יגיע עד לסוף המאה ל-120 מיליון בהשוב העולם לעומת כ-80 מיליון כיום. הוא הוסיף כי הנתונים על העליה בשיעור התחלואה מעודדים דאגה בארגון הבריאות העולמי ויש כוונה בסמגרת תוכנית "בריאות 2000" להפליץ למשלות על מדיניות שתתבסס בעיקר על טיפול מונע על ידי חינוך לשינוי אורח חיים והרגלי תזונה.

בישראל 5% מאוכלוסיה חולים בסוכרת. בגיל הבחרה הישראלית לסוכרת, הדרשה הישראלי מסר כי זו אגודה מתכונת לטעול להרחבת המחקרים בתחום הסוכרת ולהחזיר את מכבדי הסוכרת לחשיבות הגילוי המקדם וכנגד הסיבוכים שהדבקה לחולי סוכרת, במיוחד לצעירים שנמצאים בשל מחלה זו משיחות בצבא.

עובדי שגרירויות בישראל מעורבים בהברחת חלפים לרכב בכמות מסחרית

(ע). פרשה של הברחת חלקי חילוף לרכב בכמויות מסחריות באמצעות דיפלומטים בה מעורבים עובדי שגרירויות זרות בארץ נחשפה ביום ' בבית משפט השלום בתל אביב.

מוחלקת החקירות של אגף המכס ביקשה לעצור ל-10 ימים את משה סאמו, מנהל שכיר בסוכנות הנוסעת בקנייה ומכירה של רכבים משומשים. במהלך הדיון התברר, כי ב-14 לספטמבר פרקה האניה נמוס בנמל אשדוד 6 רכבים ממוצ מרצדס שהיו מיועדים לדיפלומטים שונים בשגרירויות דרום אמריקה בישראל ואשר יובאו ארצה ע"י הסוכנות אחוה ניהל הנשמר.

במשפטים האחרים של הסמגרת הסלקו חלקי חילוף לרכב בכמויות גדולות. הקרדה הראשונה העלתה כי הממכרים שהוגשו למכס באשדוד זויפו ושמה של הסוכנות לא הוזכר כלל. בריקה מדגמית ראשונית שבע רבה בספרי הנהלת החשבונות של אחוה מכסות בילוה הרשים עמד מים בסדר גודל של מיליוני שקלים בין הדיווחים לשלטונות המס ובין מתוך הדיסקאות האמיתי של הסוכנות.

בחיפש שנעדר במקום נתפשו כמויות עצומות של חלקי חילוף לרכב המשוך שנעצר לא נתן הסבר מניח את הדעת על מקורם של אותם חלקי חילוף. "קיים חשש כבר למסחר ברכבים דיפלומטיים ונוך הנצאת של מנוחת המכס, ע"י דיקי מסמכים וקשירת קשר עם עובדי שגרירויות זרות כדי להתחמק מתשלום מיסים", סיפן הנשיק.

בהסכמת החשוד הוזמנה השופט אסתר קוקו לעצור ל-7 ימים.

חניך פנימיה הודה ב-30 מקרים של תקיפה על רקע מיני

מאת נורית אביתי, מופרת "הארץ"

קטין הלומד בפנימיה באזור כפר סבא הודה אתמול בשלושים מקרים של תקיפה מינית שביצע בבנות ו' עד 40 בתדשים האחרונים באזור השרון. בעקבות ריבוי המקרים הוקם צוות מיוחד שיוכל ללכידת הנשחד במעשים. ביום שישי בלילה, לאחר שהגיע עה הודעה ברבר ניסיון לתקיפה מינית בבעה בת 15, יצאו שוטרים מתחנת כפר סבא והעבה לסריקות ובמהלך חיפושיהם נלכד הקטין שדקה לזיאוד הבעה, כפי שנמסר לחקרי המשטרה.

הקטין הודה בשלושים מקרים והבוקר יוחבא לבית משפט השלום בכפר סבא להארכת מעצר בחשד לתקיפה מינית. הקטין גם הודה בבריצוע הבקיה המינית שהביאה למעצרו בליל שבת.

ערכה את הממדר: אורית גלילי

מבצע מבצע מבצע

6-8 תשלומים חודשיים בשקלים!

BLACK & DECKER בלאק אנד דקר

היצרן הגדול בעולם לכלי עבודה חשמליים

נציגים בישראל: מאור הדרור בע"מ

ניתן לרכוש ישירות באולם התצוגה

חולון - רח' הסדנה 26 איזור התעשיה, טל. 03-807711

ימי הפתיחה: בימים ראשון עד חמישי בשעות 08.00-16.00

התשלום הראשון ב-2.11.88

לתשלומים בתשלום אחד - 15% הנחה

המחירים בחלון מע"מ

937 השואב הזולל!

שואב האבק שכבש את אירופה ואת ארה"ב! הנשק האישי בעבודות הבית. שואב אבק על מטען חשמלי ללא חוט חשמלי קל, קומפקטי, בעת ומתאים לכל הפינות בבית.

מחיר מבצע 20×6 שח

מבצע הבזק! אספקה מיידית - רק אצלנו! הזמנו עכשיו! הבטיחו לעצמכם! הבטיחו לעצמכם! הבטיחו לעצמכם!

H-501	H-551	H-554	D-162	BD 170	BD-471
מקדחה רוטטת 10 מ"מ, מהירות אחת 330 W. מחיר מבצע 25×6 שח	מקדחה 10 מ"מ רוטטת W350 לעבודות כלליות. בידוד כפול, ידית אחיזה הנגנתה לשימוש של 360° והמאפשרת יצוב ואיזון מקסימאלי תוחת עומס. עיצוב מרשים! מחיר מבצע 30×6 שח	מקדחה רוטטת 10 מ"מ אלקטרונית דו-כיוונית 400 W. מחיר מבצע 50×6 שח	מקדחה 13 מ"מ רוטטת 2 מהירויות, 550 W מתאימה לאבנים. מחיר מבצע 50×6 שח	מלשטת תנמיר לחובבים 135 W, רוחב משטח 195×75 מ"מ. מחיר מבצע 30×6 שח	מברג חשמלי 6 מ"מ עם ויסות דו-כיווני 220 W. מחיר מבצע 50×6 שח
P54-17	P-59-21	WM538	DN535.S	DW250	DW-252
משחזת זוית "4, קלה וקומפקטית לעבודות קלות 600 W. מחיר מבצע 55×6 שח	משחזת זוית "9, 1800 W, לחיתוך והשחזה מתכת ובטון, וללישוש שיש ומוזיאקה. מחיר מבצע 80×6 שח	שולחן עבודה מוקפל בעל שטח של אפשרויות. מחיר מבצע 75×6 שח	משור אבני עם הבה עליון מתאים לחיתוך עץ, מתכת ופלסטיק. מחיר מבצע 50×6 שח	משור גירונג 250 מ"מ (1-פזה) תוצרת די-וולט. מחיר מבצע 115×8 שח	משור גירונג עם שולחן עליון 250 מ"מ (1-פזה) הגירונג הייחיד מטוגו לחיתוך עליון ותחתון, תוצרת דיוולט מחיר מבצע 150×8 שח
R4	T1	C35	RM 40	GS600	P-80-18
מכסחת דשא חשמלית 400 W מתאימה לגינה עד 100 מ"ר. מחיר מבצע 70×6 שח	מכסחת דשא (רחפת) 900 W מתאימה לגינה עד 300 מ"ר. מחיר מבצע 80×6 שח	מכסחת דשא חשמלית תוצית עם מיכל אוסף מתאימה לגינה עד 200 מ"ר. מחיר מבצע 100×6 שח	מכסחת דשא חשמלית 1500 W, עם מיכל אוסף מתאימה לגינה עד 1500 מ"ר. מחיר מבצע 115×8 שח	גרזן בדי חי (מחמרה חשמלית) בידוד כפול, אורך הלהב "24, הספק 400W. מעצור מיוחד לבטיחות, קל, קומפקטי הנה לאחזיל. מחיר מבצע 80×6 שח	מסישון אלקטרוני דו-כיווני לקידוח בבטון עד 20 מ"מ. מחיר מבצע 100×6 שח
GS400	D625	DN-402	8-102	938 השואב הכפול	P-75-05
גרזן גיד-חי (מחמרה חשמלית) אורך הלהב "16 400 W. מחיר מבצע 65×6 שח	גרזן שולים עם חוט ניילון לפינות ולקצוות הדשא. מחיר מבצע 40×6 שח	משור עצים חשמלי "12 1300 W מתאים לבריתות עצים ולבנן החוובב. מחיר מבצע 80×6 שח	מרסס צבע חשמלי לכל סוגי הצבע ולכל סוגי העבודות. מחיר מבצע 50×6 שח	שואב אבק ניטען כולל מטען, בעל עוצמה רבה, זמן פעולה בפול מוגדיל, כולל מברשת לריפוד, מנקה פינות ומילטר נוסף. מחיר מבצע 35×6 שח	משחזת שולחן "6. מחיר מבצע 50×6 שח
BD-711	BD-83	BD 227	C410R	F-392	4200
מקצוע חשמלי רוחב להב 82 מ"מ עוטק 0,5 מ"מ הספק: 350 W. מחיר מבצע 70×6 שח	מלשטת טרט עם מיכל אוסף רוחב המשטח 65 מ"מ הספק: 500 W. מחיר מבצע 65×6 שח	משור ענגל "5 1/2, 550 W, יכולת ניסור של עד 5 מ"מ עוצי עץ וכן יכולת הרכבת דסקיות מיוחדות להחוך ברזל ואבן! מחיר מבצע 50×6 שח	מקדחה/מברג נסעבת 10 מ"מ דו-כיווניות. מחיר מבצע 50×6 שח	מנהן אדים עם הזנה ותחתית טפלון. הנוב המשוכלל מטוגו. מחיר מבצע 12×6 שח	שואב אבק "אלקטרו" 1000 W כולל כל האביזרים. מחיר מבצע 80×6 שח
DW-1251	AW-2001	BD 66	BD-418	P-32-02	DN-330
המסור והמסמר בעולם!!! משור זרוע פנדל 40 ס"מ תוצרת די-וולט (1-פזה). מחיר מבצע 350×8 שח	רחבת 140 אמתר, כולל אביזרים. מחיר מבצע 50×6 שח	מברגים (רוטר) בגרים 500W, ברחב כפול, קל, קומפקטי הנה לעבודה, כולל: מוטיל, סכין וחצאות. מחיר מבצע 75×6 שח	מהדק סיכות ויורה מסמרים חשמלי, אלקטרוני 1500 W מתאים לסיכות עד 14 מ"מ. מחיר מבצע 60×6 שח	משור גירונג "14 עם ויסקות לחתוך ברזל לעבודה מאומצת כיוונית W2000. מלחצים עם מחרוך ומגירה מהירה, הוחתן לחתוך בחוזקה. שולחן ומסגר מאוטים בחוזר המאומרים ריוק מקסימאלי. מוצרת לבטיחות חסות אלקטרוני מגיחי לניתוק כל הכח!!! מחיר מבצע 125×8 שח	משור שדה עם שולחן ניסור בברזל 548×360 מ"מ. מחיר מבצע 115×8 שח

למחזיקי כרטיסי ויזה, ישראכרט ודיינרס הזמנת ישירות בטלפון: 03-807711

(דמי אריזה ומשלוח על חשבוננו!) לתשלומים בצקים - פרטים בטלפון

ממשיך מבצע החלף כלי ישן בחדש - וקבל 30% הנחה! ללא התחשבות בהצב הכלי המוחזר ובסברת היצור שלו

שוק עונת הדרוצה

עונת הדרוצה בחוסי תל-אביב יפו מסתיימת ב"ש ושרי 10.10.1988

תרוצות החוצלה הטטרטה למעט תרוצות החוצלה בחוסיה: חוף הצוק, חוף שרונן מערב, חוף מרדון, חוף פרישמן. תרוצות הוצלה רק"ל תחיינה מרוחות בין השעות: 14.30-07.30

הדרוצה אך ורק בשעות המילות תרוצות הוצלה ובפיקוח מצילים.

חניך פנימיה הודה ב-30 מקרים של תקיפה על רקע מיני

מאת נורית אביתי, מופרת "הארץ"

קטין הלומד בפנימיה באזור כפר סבא הודה אתמול בשלושים מקרים של תקיפה מינית שביצע בבנות ו' עד 40 בתדשים האחרונים באזור השרון. בעקבות ריבוי המקרים הוקם צוות מיוחד שיוכל ללכידת הנשחד במעשים. ביום שישי בלילה, לאחר שהגיע עה הודעה ברבר ניסיון לתקיפה מינית בבעה בת 15, יצאו שוטרים מתחנת כפר סבא והעבה לסריקות ובמהלך חיפושיהם נלכד הקטין שדקה לזיאוד הבעה, כפי שנמסר לחקרי המשטרה.

הקטין הודה בשלושים מקרים והבוקר יוחבא לבית משפט השלום בכפר סבא להארכת מעצר בחשד לתקיפה מינית. הקטין גם הודה בבריצוע הבקיה המינית שהביאה למעצרו בליל שבת.

ערכה את הממדר: אורית גלילי

אוניברסיטה העברית בירושלים

מגיש הבריאות

ביה"ס לבריאות הציבור של האוניברסיטה העברית "הדסה" קופ"ח - אוניברסיטת בני שבע

מזמינים את

ציבור הרופאים, האחיות, המורים, אנשי בריאות הציבור ולקהל הרחב המתעניין בבריאות

לסימפוזיון של קידום הבריאות

באולמות מיכון האוניברסיטה העברית, גבעת רם ירושלים בין השעות 9.00-17.00 בימים ב'-ד', 10-12 באוקטובר 1988

100 הרצאות בעברית ב-30 ישיבות במשאים של מחלת הפוליו בישראל, מניעת מחלות לב וכלי דם, מניעת סרטן, מניעת מחלות כרוניות ואיזומיות, בריאות האשה, בריאות הקשיש, בריאות העובד, פעילות גופנית, ואיכון לבריאות בקהילה ובבתי ספר ועוד.

בסימפוזיון יוצגו מוצרים שונים ושרות

ההרשמה במקום, דמי השתתפות ליום 25 שח

בכפר לסימפוזיון יוצרך ריכוז בריאות לקהל הרחב ולמשתתפים

בתי"ח של קופ"ח חוזרים לפעילות סדירה בתום עיצומים של 7 חודשים

המאבק על קיצור תורים עבר לרופאי המדינה אך הם דוחים בשלב זה את תוכנית הממשלה

מאת שרגא אריידר, מומחית "הארץ"

בתום שבעה חודשים של עיצומים חוזרים היום בתי החולים של קופת חולים הכללית, לפעילות סדירה במשמרת ראשונה. מתאמות הוצ הסכנים לקול המטופלים חודשי ציונות יפעלו כסדרם. כאמור החודש מתקני בתי החולים לפעילות סדירה התאפשרה לאחר שמנהיגות הוצ רופאי בתי החולים קיבלה הוראה מכוביר ההסתדרות והנהלת קופת חולים הכללית כי יוזמו את בצוע התוכנית הממשלתית לקיצור תורים, בסיוע עם משרד האוצר. בנוסף התחייבו להמשיך ולהפעיל את הסכם ההסכמה שהושג בקופת חולים הכ־ביד את המאבק על "קיצור תורים" למגרשם של רופאי המדינה, אך אלו בשלב זה דוחים את תוכנית הממש־לה. ד"ר ארנון רופאי המדינה, ד"ר אריה אורנשטיין, הודיע ביום שני בפגישה עם שר האוצר משה נסים, כי רופאי המדינה יהיו מוכנים לקבל את תוכנית הממשלה לקיצור תורים רק אם היא תכלול בתוכה את כל התנאי־לים והתוספת שהובטחו לרופאי בתי החולים של קופת חולים הכללית. הוא דרש מהשר קיום הבטחות הממש־לה להשוואת תנאי עבודה של הדר־פאים בכל מערכות הבריאות במדינה. הוא הזכיר לשר כי רופאי המדינה הפסיקו לפני חודשים את העיצומים על סמך הבטחות אלו.

"לא יתכן שבעוד שהנהלת קופת חולים רואה למצוא פתרונות לתגמול רופאי בתי החולים שלה מפקידים שרי הממשלה את הרופאים בשרות המדינה. מאז שהפסקנו את העיצומים לא נקם האוצר שום יוזמה שבכוונתה למצוא פתרון לבעיית בתי החולים הממשלתיים" קבע ד"ר אורנשטיין.

ההסכמים שהושג בקופת חולים הכ־ביד את המאבק על "קיצור תורים" למגרשם של רופאי המדינה, אך אלו בשלב זה דוחים את תוכנית הממש־לה. ד"ר ארנון רופאי המדינה, ד"ר אריה אורנשטיין, הודיע ביום שני בפגישה עם שר האוצר משה נסים, כי רופאי המדינה יהיו מוכנים לקבל את תוכנית הממשלה לקיצור תורים רק אם היא תכלול בתוכה את כל התנאי־לים והתוספת שהובטחו לרופאי בתי החולים של קופת חולים הכללית. הוא דרש מהשר קיום הבטחות הממש־לה להשוואת תנאי עבודה של הדר־פאים בכל מערכות הבריאות במדינה. הוא הזכיר לשר כי רופאי המדינה הפסיקו לפני חודשים את העיצומים על סמך הבטחות אלו.

"לא יתכן שבעוד שהנהלת קופת חולים רואה למצוא פתרונות לתגמול רופאי בתי החולים שלה מפקידים שרי הממשלה את הרופאים בשרות המדינה. מאז שהפסקנו את העיצומים לא נקם האוצר שום יוזמה שבכוונתה למצוא פתרון לבעיית בתי החולים הממשלתיים" קבע ד"ר אורנשטיין.

מרכז הג'ימבורי הראשון נפתח ברמת אביב. הורים וילדים הגיעו לבית הפתוח כדי להתרשם. לג'ימבורי 350 מרכזים המפעילים מתנים שבועיים לשעמות מגיל שלושה חודשים. מתמקדים בפעילות המגוונת מוטורית של התינוק בשילוב משחק מוסיקה וצבע.

שופט הורה להביא אסיר הטוען שהוא סובל מנמק – לבדיקה רפואית

(ע). שופט הודה לשירות בתי הסוהר להביא מיד לבדיקה רפואית אסיר נכה בהיל, לאחר שהאסיר טען כי הוא סובל מנמק בהגלה.

האסיר אסר גידון לשלוש שנות מאסר באשמת עבירות סמים עמד לסיים בכלוי בנובמבר את ריצוי עונ־שו. הוא נפצע בעת שידוחו בחיל התותחים בפעולה צבאית בסיני.

בעתידו לבית המשפט המחוזי בחיפה נגד שירות בתי הסוהר טוען האסיר, כי הוא קיבל במשך תקופה ממושכת טיפול רפואי בבית החולים תל השומר בעת שהיה כלוא בבית סוהר רמלה ובבלא בעטיה. לטענתו, מאז חודש אפריל השנה מונע ממנו רופא שירות בתי הסוהר את יציאתו לקבלת טיפול רפואי מתאים, מאז הועבר לבלא ראמון שבמחוזי הדרום. העותר טוען כי הוא סובל מנמק המחייב קטיעת חלקים מרגלו.

בא כוח שרות בתי הסוהר טען בבית המשפט, כי נעשה מאמץ לחת לאסיר את הטיפול הרפואי הנדרש ביו־תר, אך אין טעם לחזור ולטפל ברגלו בבית החולים תל השומר שעה שהוא ממתין לניתוח כריתת הנמק.

השופט מיכה לינדנשטראוס הודה להביא מיד את העותר לבדיקה רפואית במחלקה האורטופדית כדי ודגית במרכז הרפואי רמב"ם בחיפה, כדי לעמוד מקרוב על מצבו הרפואי.

התפטרות היועצת המשפטית של שירות בתי־הסוהר קשורה כנראה במחדלי בריחת אביטן

הועלו טענות כי נאלצה "להתיישר" לפי המדיניות והקו שקבע מראש נציב שב"ס, עוד לפני שעברה על דו"ח ועדת החקירה הפנימית שתבע צעדים מרחיקי לכת בשב"ס

מאת ראובן שמריא
מומר "הארץ"

היועצת המשפטית של שרות בתי הסוהר, גונדר משנה רונית שפירא, הודיעה בסוף השבוע על התפטרותה מהשרות, פחות משנה לאחר שנכנסה לתפקידה.

ההתפטרות הפתיעה את ראשי שב"ס וגרמה לזעזוע של שמועות בקשר לנסיבות ההתפטרות. זאת לנוכח העובדה שהיועצת המשפטית, שתפקידה הוא אחד הבכירים והר־גישים בבצבות שב"ס, היתה קשורה באופנה לענין קביעת מדיניות נציב שב"ס בטיפול בבעלי התפקידים בשב"ס שהיו אחראים לבריחתו של הרצל אביטן.

מדיניותו של הנציב לוי שאול הר־חלטה שלא לאמץ צעדים מרחיקי לכת שהמליצה ועדת החקירה הפני־מית של שב"ס שחקרה בפרשה לנקוט כנגד בכירים בשב"ס, התבססו בין השאר על המלצותיה של היועצת המשפטית, כפי שהסביר זאת הנציב לוי שאול. בבצבות שב"ס התעוררה בשבועות האחרונים מחלוקת בקשר לעמדתו של הנציב שלא לאמץ את ההמלצות המחמירות של ועדת החקי־רה הפנימית. הועלו טענות כי היועצ־ת המשפטית נאלצה "להתיישר" לפי המדיניות והקו שקבע מראש נציב שב"ס, עוד לפני שהיועצה המ־שפטית עברה על דו"ח ועדת החקירה הפנימית.

כוכר החליט נציב שב"ס שלא להעביר מתפקידו איש מהקצינים הב־כירים שהועדת החקירה הפנימית המליצה להעבירם מתפקידם.

עד אמש לא ניתן היה לקבל את תגובתה של היועצת המשפטית של שב"ס בקשר להתפטרותה. גורמים בקיאים בשב"ס אמרו אמש כי יש קשר בין התפטרותה של היועצת המ־שפטית לבין המצב החמור מכל הב־חינות השורר באחרונה בשרות בתי הסוהר ושהגיע לשיאו במחלים שהביאו לבריחתו של הרצל אביטן הבפרשיות שהתפתחו בעקבות הבר־יחה בסמרת שב"ס לדבות "מלחמות גנרלים" וחילופי טענות הדדיות בין קצינים בכירים על רקע הבריחה והטיפול השגוי במחלוקת בלקוד הבריחה ובהסקת המסקנות נגד האד־ראים לה.

ההתפטרות של גונדר משנה רונית שפירא היא ההתפטרות השניה בתוך פחות משנה של היועץ המש־פטי של שב"ס. לפני כניסתו לתפקיד בסוף השנה שעברה של נציב שב"ס הנוכחי, התפטר מתפקידו היועץ המשפטי הקודם של שב"ס הלל שמגר ששימש בתפקידו שמונה וחצי שנים.

גורמים בשב"ס הביעו אמש דאגה לנוכח ההתפטרויות המבטאת של היועצים המשפטיים, בהרגשים שליועץ משפטי יש חשיבות רבה בע־ד שב"ס בכל הקשור בשמירה על הסדרים התקינים במערכת, הקפדה על יישום הוגן וטיפול בחריגים. אותם גורמים הביעו חשש מערעור מעבר תפקיד היועץ המשפטי בשב"ס והתפטרות שיובא עכשיו יועץ משפ־טי העלול לשמש חותמת גומי להח־לטות שיתקבלו ברגעים שמעליו, דבר שיפגע באמינות המערכת.

גורם רשמי אמר אמש כי הודעת ההתפטרות של היועצת המשפטית של שב"ס באה על רקע אישי ובנוגע בין השאר בגלל העתקת מגוריה של היועצת המשפטית מירושלים למרכז הארץ.

הבוקר נפתח משפט 2 קציני צה"ל המואשמים בהריגת חייל ברשלנות

מאת איתן רבין, מומר "הארץ"

בבית הדין הצבאי של פיקוד הר־חם ייפתח הבוקר משפטם של שני קציני צה"ל בדרגת סרן וסגן הנאש־מים בגרימת מוות ברשלנות של חייל בדרגת שוראי.

על פי כתב האישום שהוגש נגד שני הקצינים מגבעתי נאמר שבתאריך 15 לאוקטובר 87', במוצב הר דב באיזור הדרום, גרם הנאשם בדרגת סרן בהיותו מ.פ. למותו של חייל.

הנ.פ. הודה להקים מעדות תחמו־שת פסולה של פלוגתו במקום אסור מתוך לבנקר התחמושת, לא ודיא הפרדה בין התחמושת הפסולה ולא פינה את התחמושת הפסולה מהמוצב. בעקבותיו הגיה הנאשם שני, סגן, ר־מן רסס בעדות אשר נלקח על ידי הסגנון ובהתפוצצו בידיו גרם למיגון.

בכתב האישום נאמר כי שני הנ־אשמים התרשלו במילוי תפקידם.

מי שצעק "לעולם לא נחזיר את עזה"

יספח גם את האינתיפאדה.

לשמיר יש נוסחת פלא לחסל את האינתיפאדה בשטחים. אם הוא יהיה ראש הממשלה - הליכוד יספח מייד את הגדה והרצועה. עובדה: לפני שלושה חודשים ביקר שמיר במחנה פליטים וצעק שם "לעולם לא נחזיר את עזה".

לשמיר יש נוסחת פלא. הוא יספח את השטחים, יפתח את שערי העליה הפלשתינית ויכניס עוד מיליון וחצי ערבים לתוך גבולות המדינה שלך.

ברגע שזה יקרה האינתיפאדה תיעלם מהשטחים.

ברגע שזה יקרה היא תיכנס אליך הביתה דרך השער הראשי.

ואת השער הזה יפתח שמיר, אחרי שארנס יסובב לו את מפתח הפלאים.

למערך אין נוסחת פלא. המערך לא מאמין בכשפים ובקוסמים, "שיעלימו" מהשטח מיליון וחצי ערבים.

אבל למערך יש תוכנית מדינית וביטחונית. "תוכנית האלופים".

תוכנית המערך תנתק את ישראל ממרכזי המתפרעים, תפרז את השטחים ותשמור על ישראל יהודית ודמוקראטית בגבולות בטוחים.

למערך אין קוסמים אבל יש לו דרך מדינית וביטחונית. הדרך הזאת קובעת שב-2 בנובמבר האינתיפאדה לא תעניין אותך יותר.
ב-2 בנובמבר היא תהיה הבעיה של השכנים.

המערך
הדרך לפריצת דרך

שני צעירים מבאר שבע כפתו שני עובדים מחברון ובאיומי נשק דרשו כופר עבור השחרור

(ע). שני צעירים מבאר שבע התנפלו ביום שישי על שני עובדים מחברון ובאיומי נשק תבעו מהם תשר לום כופר תמורת שחרורם. שניהם שוחררו את הנשודים, לכדו את אחד החשודים ומופשים אחר השודד השני.

סמוך לשעה 12.15 התקבלה הוד־עה טלפונית על השוד. גילדת שוט־רים יצאה לנתוב הרחובות מצדה סוביהו, שם המתין להם המוריע. הוא סיפר, שהשודדים כפתו את חברו באיומי אקדח בדרישה לתשלום כופר. אלא שהוא הצליח להתקשר למשטרה, ומשהבחין השודד בגידה, נמלט מהמקום.

המתלונן הסיע את השוטרים בר־מוניתו, כשהם מסתתרים על רקעיתה. עם הגיעם לדרך עפר ליד מועדון הקאנטרי קלאב הידרוני, הבי־חינו השוטרים בשודד, שאיים באקדח על אדם כפות בידיו. השוטרים זינק לעבר השודד, שהשליך מידיו אקדח.

הם השתלטו על השודד ושיחרר את קרבנו. בקרבת מקום נמצא תרמיל של קליע אקדח, והשודד סיפר, שהשודד אכן יידה מאקדחו כדי לאיים עליו.

החשוד, בן 20 מבאר שבע, נבלא לחקירה והמשטרה הזהה בחיפושים אחרי חברו.

אניות הצי השישי יפקדו את אילת

מאת איתן רבין
מומר "הארץ"

אניות הצי השישי והמליצות ודחסה באוקיאנוס והחדי דרך הים החיכון בדרך לתעלת סואץ יעקדו את נמל אילת. הסכם עק־רוני על כך הושג בין נספח הצי האמריקאי בשגריריות ארה"ב בי־שראל, אדמיראל מיכאל תומס, ובין נמל אילת.

קו חירום לנשים במצוקה יחל לפעול בהרצליה

(ע). קו חירום לנשים במצוקה במשך 24 שעות ביממה, יחל לפעול בהרצליה ביוזמת המקלט לנשים מוכות.

בסיבת שתוכאים שהתקיימה ביום שישי במקלט לנשים מוכות אמרה מנהלת המקלט רות רוניק, כי הקו המלשני יעמל באמצעות נשים מתנדבות שיעברו הכשרה מתאימה ויפעלו כעזרה ראשונה לנשים ובע־רות במצוקה שעברו חוויה של אלי־מות או כל מצוקה נפשית אחרת.

עיצומים בפתיחת שנת הלימודים באוניברסיטאות

מאת גילי מגרילה, מומחית "הארץ" לענייני חינוך

שנת הלימודים באוניברסיטאות הבטחה. הלימודים בכל המוסדות האקדמיים יחובטו למשך שעתיים ביום ב (17.10) בשעות 12-10 לשני הבנרים ויעברו בתן אמיתות הסכרה לחברי הסגל האקדמי. ביום ד (19.10) יחובטו הלימודים למשך כל היום. שנת הלימודים מתחילה ביום א (16.10) למעט הסכרון, בו מתחילים ללמוד מהיום (9.10).

ההשכנות הן ביוזמת המועצה המתאמת של ארגוני הסגל האקדמיים, המחוה על סיוב האחרי ברטיאות לחתום עם חברי הסגל, הסכם שכר חדש, בדומה להסכם שנחת עם כל עובדי המשק הציבורי.

ד"ר המועצה המתאמת, פרופ' בדליה שלף אמר אמש "בגיבי האחרי ברטיאות אומרים לנו שהאוצר אשר עליהם לחתום איתנו הסכם שכר חדש, מפני שהאוניברסיטאות אינן רחחיות.

איך האוניברסיטאות יכולות להי־יות רחחיות, כשהאוצר עליהן להע־לות את שכר הלימוד והאוצר קבע את תקציביהן בהשוחתן"

מומחת "הארץ" מוסרת כי יו"ר הוועדות הסטודנטים בתל אביב מסר, כי אם יחדישו השיחות מהמע הסגל האוניברסיטאי ישקלו הסטוד־נטים "הבטחת מבן" כדי להביא להכ־ראת המערכת.

זריקת בקבוק התבערה בגן החשמל – על רקע רומנטי; שני קטינים מבת ים נעצרו

(ע). חקירה מאומצת של צוות החקירה המיוחד שהוקם במשטרת מחוז הדיקון בפרשת זריקת בק־בוק התבערה בליל יום ה' בגן החשמל בתל אביב, הביאה למעצרם של שני קטינים בני 16 ו-17 מבת ים.

השניים סיפרו לחוקריהם, שביצעו את המעשה בבקבה בש־לושת הצעירים מישבו על הספסל בגן אותה שעה, תכנו באוזן קל מחלקחות הבקבוק. לטענת הנד־שרים נחגלע סכסוך אישי על רקע פרשיית אהבים בה היו מעור־בים הנערים.

מעצרו של אחד החשודים הארך ביום ו' בארבעה ימים בבית המשפט לנוער בתל אביב, וביום ובביום א' הבקש המשטרה מבית המשפט להאריך את מעצרו של החשוד השני.

תושבי פרדס שניר תובעים מעבר דרך המושב ניר צבי

מאת נורית אמיתי
מומחת "הארץ"

הבוקר יתפנשו נציגי הישוב הערבי פרדס שניר עם נציגי ועד המושב ניר צבי כדי לחזן במעבר לישובם דרך מושב ניר צבי. לפני כשבוע נחסמה הדרך העוברת בשטחים פרטיים של המושב בעקבות עומס יתר של תנועה במקום וכן אירעים פליליים רבים ושונים כפגיעות כלי רכב גנובים, הפרעים בין שוטרים לעבריינים. בע־קבות חסימת הדרך הגישו נציגי פרדס שניר צו מניעה לבית משפט השלום ברמלה.

אתמול קיימו תושבי פרדס שניר הפגנה בשטח המעבר החסום בהשתת־פות חבר הכנסת צדוק ביטון. לתושב־י הישוב הערבי דרך חלופית, משובשת, והשעון הוכנה להם כי תיסלל עבורם דרך שתקשר אותם בנחות לעיר לוד.

מכתב מסעודיה הגיע למועדון צלילה באילת

מאת איתן רבין מומר "הארץ"

בפעם הראשונה הגיע ביום שישי מכתב בדואר מסעודיה לאילת. המ־כתב אשר נשלח למועדון צלילה הים האדום באילת נשלח מסעודיה מבית חולים צבאי בריאד. עובדת בבית החולים, כבל הנראה אזרחית לא סעודית, ביקשה פרטים לגבי בתי המלון באילת ואפשרויות צלילה בעיר.

אנשי מועדון הצלילה הנשוע לקבל את המכתב שהגיע כאמור בדואר ישראל והם כתבו לה מכתב תשובה עם הפרטים שביקשה. בפעם הראשונה מקבל דואר ישראל מכתב מסעודיה בדרך הרגילה.

هكذا من الاصل

هكذا من الأصل

ביהמ"ש סירב לגזור מאסר על ראשי אגד על ההשבתה ב־87; הסתפק בקנס

השופט: הטלת מאסר על תנאי תמיט קלון על הנאשמים; ההרתעה הרצויה תושג בקנס

(עז). ראשי אגד נקנסו שלשום בבית משפט השלום לתעבורה בתל אביב לאחר שהודשעו בהשבתת הקווים העירוניים במהאה על סירוב המשיי לה לחזרים כסמים לקאופרשיב.

חברי הנהלה הארצית של אגד נקנסו ב־4000 ש"ח.

ב־14 ליוני 87 החליטה הנהלת אגד להשבית את השירות בכל הקווים העירוניים, וכן בקווי התעבורה לישובים ולקיבוצים בכל הארץ בשעות הערב.

בכתב האישום נטען כי הנאשמים הפסיקו את הוצאה ל־4 ימים בניגוד לתנאי הרשיון וללוחות הזמנים, כלא היתר מרשות ובניגוד להוראות המפורשות להמשיך בהפעלת שירותי הוצאה בכל הקווים באורח תקין, וגרו סו במעשיהם סכל רב לציבור הנוסעים.

התביעה ביקשה להטיל על שניים מהנאשמים, שלמה לוין יו"ר אגד, ויצחק מנחם, מאסר בפועל, בטענה כי לא לשון לקח מהרשעותיהם הקודמות על עבירות דומות של השבתת קווי שירות.

מנחם הודשע ב־2 השבתות בעבר, וגיתון ל־5 הודשי מאסר על תנאי, ואילו לוין הודשע בהשבתת אחת וניתן לחודש מאסר על תנאי. האולם ענשי המאסר על־תנאי נסלו בבית המשפט המחוזי לאחר שקיבל את ערעורם.

השופט, נתנאל ברנר, ציין שלשום בגזר הדין כי הוא מודהה הודעות בנורה עם קביעת בית המשפט המחוזי כי יש בהטלת מאסר על תנאי כדי להטיל קלון על הנאשמים. לדעתו, ניתן להשיג את ההרתעה הרצויה בדרך הלופית של הטלת קנס כספי.

השופט הדגיש, כי הוא עד למצוקה הכלכלית של אגד, אך מכאן ועד לגמילת הזוק לדיים, כפי שעשו הנאשמים, והוסכת סבל רב לציבור, רחוק הדרך.

עובדי בתיהמ"ש מפסיקים את עיצומידם; שוב מקבלים קהל

(ע). עובדי בתי המשפט נענו לפנייתו של מחויק תיק בתי־המשפט בהסתדרות עובדי המדינה, רחומים לניאדו, והחליטו לשוב היום לעבודה סדירה.

העובדים נקטו עיצומים, ולא קיבלו קהל, בימים ה־ו', במהאה על שמעסיקים עובדים ארעיים במערכת בתי המשפט, ועל הנהגו של הנהלת בתי המשפט לצותת לטלפונים של העובדים.

יו"ר ועד עובדי בית המשפט בתל־אביב, אנואר לוי, מסר כי נקבעה למחר פגישה עם הממונה על סכסוכי העבודה אורי נתמן. העובדים מקווים כי סיומו ייפתרו כל הבעיות.

הושלמה העברת 2 טורבינות הגז לאתר רמת חובב

מאת אלי אלעד

חברת החשמל השלימה אמש את מבצע העברת כל חלקי טורבינות הגז התעשייתיות, ממגל אשדוד לאתר רמת חובב שבדרום לבאר שבע.

השקעה בהקמת הטורבינות תסיתכם בכ־60 מיליון דולר.

2 הטורבינות, מתוצרת חברת ג'נרל אלקטריק, הן בהספק כולל של 214 מגוואט, ומיועדות להיכנס לפי עולה לקראת שיא הביקוש, הקיץ.

ההעברה אתמול, הרביעית במס־פר, החלה ב־2 לשנות בוקר, והס־תיימה בדמת חובב סמוך ל־7 בערב. משקל הטורבינה השניה — 250 מטנות. בעת ההעברה, נבקעו צעדים לאפשר את המשך הדיפת הנועה בכביש אשדוד־באר שבע.

עדכן את העמוד: משה ריינשלר

מו"מ הסתדרות – מעסיקים פרטיים לגבי תוספת היוקר – מתחדש היום

ראשי אגפים בהסתדרות הביעו התנגדות תקיפה להחלטה שנתקבלה בפורום נשיאי לשכת התאום לשלול כל זיקה בין הסכם תוספת היוקר שפג במארס לתביעות ההסתדרות עתה

מאת יהודית וינקלר

היום מתנהל המשא ומתן בין לשכת התיאום של הארגונים הכלכ־ליים לבין ההסתדרות על הסדרי תו־ספת היוקר במשק.

בסוף השבוע נערך בדיר המעגל של ההסתדרות כינוס של ראשי אגפים, ובו הושמעה התנגדות תקיפה להחלטה שנתקבלה בפורום נשיאי לשכת התאום לשלול שלילה מוחלטת כל זיקה בין הסכם תוספת היוקר שתוקפו פג במארס לבין הביעות הה־סתדרות עתה.

הדברים עוררו מבוכה בין שתי אפשרויות: דיון על ההסכם העתידי שיחול רטרואקטיבית גם על התקופה שחלפה מאפריל עד עתה, או – הסדר אד־הוק ל־3 החודשים שחלפו, והדיון על ההסכם הנדש לשנתיים. עד לפי שעה, הצעתם של המעסיקים הדיון על ההסכם הנדש לשנתיים, אחרי הבחירות.

הפרטים עומדת על פיצוי בשיעור כ־40% מההתייקרויות פעמיים בשנה. לעומתם, ההסתדרות מדברת על נוסחה מדולרית, שתבטיח את הש־כירים בשיעורי פיצוי התואמים את תנודות האינפלאציה.

קצב מבקש למנות את מקורבו למשנה למנכ"ל ביטוח לאומי

הובטחו להסתדרות הקלות במס המקביל – תמורת תמיכתו במינוי

מאת צבי זרחיה

מועמדת המוסד לביטוח הלאומי אמורה להמליץ היום על מינוי של אבי יצחק, עוזרו לשעבר של שר הע־בודה והרווחה, משה קצב, למישנה למנכ"ל המוסד לביטוח לאומי.

מינוי זה עורר באחרונה הנגדות בהסתדרות, וכן אצל תעשיינים וחוב־רים במועצה. נאמר כי זה מינוי פו־ליטי. בשבוע שעבר דנה מועצת המנ־הל הלאומי בעניין, ועל פי בקשת ההסתדרות, החליט לדחות את ההכרעה להיום.

תגים בביטוח הלאומי טענו אתמול כי שר העבודה הפעיל לתגים בכדים על ההסתדרות כדי שגביה במועצת הביטוח הלאומי יתמוך במ־נוי. בתמורה, הבטיח שההסתדרות תקבל הטבות הקלות במס המקביל, הפסתבמות – להערכת חוגים בביטוח הלאומי – במיליוני ש"ח.

בביטוח הלאומי טוענים כי מינויו של יצחק הוא שערורייה, מכיוון שאינו מתאים לתפקיד, וכי מדובר במינוי פוליטי מובהק – הנעשה חודש לפני הבחירות. יצוין כי על פי תקנות שי־רות המדינה, יוכל שר העבודה הבא להחליף אישים שזכו במינוי פוליטי פחות מ־30 יום לפני הבחירות.

משה קצב

מנהלי חברה לשיווק עופות חשודים במירמה והעלמת מס

(ע). פרשת שחיטות ומירמה בהיקף נרחב בחברה הגדולה בארץ לשיווק עופות, "שוקי פנינ תקוה", הפעלת מסעם מועצת הלול, נחשפה שלשום בבית משפט השלום בתל אביב.

בחקירה משותפת ליחידה הארצית לחקירות הונאה ולמחלקת החקירות של המכס ומע"מ, בעצרו שלושה ממנהלי החברה החשודים בזיוף בנתי־בות מחמירות, קבלת רבי במירמה ועבירות על חוקי מס הכנסה ומע"מ.

רב פקד ידידיה המבורגר, מחי־ידה הארצית לחקירות הונאה, מסר כי החשודים, משה פוטר (45) מרמת גן ודב גליקמן (69) מתל אביב, הם בעלי מניות ומנהלים ב"שוקי", וחוד אמיתי (58) מרמת גן משמש בציג תנובה, שיש לה חלק ממניות שוקי.

החקירה העלתה כי בשנתיים שחלפו סיכמו החשודים בעצה אחת עם מגדלים שלא לדווח למועצת הלול על כמויות שיווקו למכסות הייצור, כדי להימנע מסנקציות הנורמות בישול מכסי־ויות והטלת קנס על תגיבה מן המכסות.

העלמת כמויות הייצור האמיתיות נעשתה באמצעות זיוף תעודות המש־לוח, ושינוי משקל המוצרת הקבע את כמות המכסות. לטענת החוקר גר־שון הכמויות המזויפות של משקל העופות בספרי החברה, ורחוקו ריווחי כזב למע"מ.

נציג המשטרה ציין כי, לפי שעה, לא ידוע למשטרה להיכן נעלמו הכס־פים ששילמו בעד המשקל האמיתי של העופות, והחשד הוא כי השלושה שילשלו אותם לכיסם.

"חקירת בעלי משחטות העלתה כי מדובר בהעלמת עסקאות בהיקף נרחב, בשיתוף פעולה מלא עם חברת שוקי ובהטמנת החשודים, ויש חשד שעבירות דומות נעשו אצל רוב המשחטות והמגדלים הקשורים בשוקי", טען החוקר.

החשודים הכחישו את החשודות נגדם. מניגוריהם טענו כי אין מדובר בזיוף, כמשמעותו בחוק, משום שמר־שיהם לא הציגו מישהו לשלם כסף.

השופטת, אסתר קובו, הודתה לע־צור את משה פורטה ודוד אמיתי ל־4 ימים, ולשחרר את דב גליקמן בער־בות. בהחלטתה, הדגישה השופטת כי במידה זו מעורבים רבים, ואין ספק שצריכה להיעשות חקירה יסודית ומקיפה.

בתוך כך שוחררו בערבות 5 בעלי משחטות החשודים בהעלמת הכנסות תוך שיתוף פעולה עם חברת שוקי.

מורה חשוד כי העלים הכנסות ממכירת ספרי מתמטיקה שחיבר

חוקר מס: לחשוד חשבון בנק בשוויץ ובו 220 אלף ד' שהבריח

(ע). משלקת [illegible] הכנסה בדיקת נימים אלה חשודות למעורבות מדים שכירים בהעלמת הכנסות מסכירות [illegible] יות ספרים.

בבית משפט השלום בתל אביב ביקשה שלשום המשטרה לעצור ל־15 יום את אהרון אספס, מחנך ומציא לאור של ספרי מתמטיקה למדי ספר, החשוד בהעלמת הכנסות בסאות אלפי דולרים.

חוקר מס הכנסה, אמיר לוין, טען בבית המשפט כי ממידע שהגיע לש־לטונות ומס הכנסה שהחשוד נוהג למכור חלק מספריו ותמורתיו לחנו־יות באמצעות מדים שכירים, בלי לדווח כלל על היקף מכירותיו למס הכנסה.

על פי החשד, הבריח חלק מהתגן החשוד שצבר לחו"ל והפקיד אותו בחוקר מס, ואת הכספים הבריחו הנאשם וסגו בבעיותיהם לשוויץ.

החוקר טען עוד כי החשוד ניסה להעלים את הכסף בכיסוי [illegible] בחיפוש בביתו נתגלה מסמך המצ[illegible] כי לחשוד יש חשבון בנק בשוויץ ובו הנמצאו 220 אלף דולר. [illegible] התברר כי החשבון נפתח לפני כשנתי־יים, ואת הכספים הבריחו הנאשם וסגו בבעיותיהם לשוויץ.

החוקר טען עוד כי החשוד ניסה להעלים את הכסף בכיסוי [illegible] אחרון להגיש, אך החוקרים הצליחו למנוע את השלתו. לטענת החוקר, בנה המשוד כי־מאז 1983 העלים הכנסות בכ־200 אלף דולר.

החוקר מסר כי באגף המכס בדר־קים חשד שבעלי עסקים רבים המורים שכירים בבתי מסר מעוניינים בפרשה

יצרני מזגני רכב: נעתור לבג"ץ נגד משרד התחבורה

מתנגדים להוראה המאלצת את רוכשי הרכב להתקין מזגנים שבחר בהם יבואן הרכב

מאת אבי בנאבר

יצרני מזגנים לרכב מאיימים על משרד התחבורה כי יעתרו לבג"ץ נגד ההוראה הדרשה המחייבת להתקין מזגן בכל רכב משנת ייצור 1989, בנפח מנוע של 1,600 סמ"ק או יותר, מכני שהיא מאלצת את רוכשי הרכב להתקין את המזגנים בחברה שעימה יבואן הרכב קשור, ומונעת ממנו אפ־שרות להתקשר עם יצרנים ומתקינים אחרים.

את המאבק נגד משרד התחבורה הוחל דוד וישניה, מהנדס בבקאדע, שרכש מכונית חדשה בגמה האמור, והוא הופתע כשנמסר לו שלא יוכל לקבל את המכונית החדשה אם לא יתקין את המזגן בחברה מסוימת שעימה מדובר בהעלמת עסקאות בהיקף נרחב, בשיתוף פעולה מלא עם חברת שוקי ובהטמנת החשודים, ויש חשד שעבירות דומות נעשו אצל רוב המשחטות והמגדלים הקשורים בשוקי", טען החוקר.

החשודים הכחישו את החשודות נגדם. מניגוריהם טענו כי אין מדובר בזיוף, כמשמעותו בחוק, משום שמר־שיהם לא הציגו מישהו לשלם כסף.

השופטת, אסתר קובו, הודתה לע־צור את משה פורטה ודוד אמיתי ל־4 ימים, ולשחרר את דב גליקמן בער־בות. בהחלטתה, הדגישה השופטת כי במידה זו מעורבים רבים, ואין ספק שצריכה להיעשות חקירה יסודית ומקיפה.

בתוך כך שוחררו בערבות 5 בעלי משחטות החשודים בהעלמת הכנסות תוך שיתוף פעולה עם חברת שוקי.

עובדי מקורות: נדון באיחוד עם חברת חשמל

(עש"ת). המזכירות הארצית של ארגון עובדי מקורות הביעה ביום ו' נכונות לדון בהצעתו של מנכ"ל חברת החשמל, יצחק תמי, לשאת ולתת על איחוד שתי החברות.

המזכירות קבעה כי אינה רוחה את הרעיון על הסף.

מנכ"ל מקורות, יחזקאל זכאי, אמר כי אילו היה הדבר תלוי בו – היה מוכן לקבל את הצעת מנכ"ל חברת החשמל, שכן ובאי השכר, הבנו – חשמל חינם, יהיו אחידים לכולם.

הוא אמר כי פנה ליו"ר ועדת הכספים של הכנסת בבקשה לדון בתעריפי החשמל לאספקת מים.

פפושדו: נותנים לי כבוד שלא מגיע לי

בתגובה למתבה שפורסמה ביום שישי ב"הארץ", לפיה ניסה המלוואי אלי פפושדו את מסמנו של מפקד יחידת המיפוי של צה"ל ראו"אל"מ מתי פלם, אל הלם בגין – מסתבר אשר הביא להכרעה הממשלתית בר־כת בניית מלון אביה מונסטה בסאבה – אמר אמש פפושדו כי לא היה מעורב בכתיבת המכתב. "הסיפור נשמע יפה כשבגל מרם של ג'יימס בונד נותנים לי כבוד שלא מגיע לי מי שחושב שבמדינה מתוקנת כישראל יכל אדם אחד להחליק את כל המערכת הממשלתית פשוט מרעה".

מדינת ישראל

המטה לביצוע חיסון ארצי נגד הפוליו

אזרחים יקרים, שלום רב.

לאחר דיונים מרתוניים של ועדת המומחים לפוליו, בשיתוף עם מומחים ידועי־שם מחו"ל, הוחלט על תגבור החיסון לכל תושבי הארץ עד גיל 40. החלטה זו נתקבלה בעקבות גילוי נגיפי פוליו נוספים במערכות הביוב של נפות נוספות. ממצאים אלה הטילו אור חדש על היקף הבעיה והובילו להחלטה על החיסון הכללי.

המבצע מתוכנן להימשך כ־3 שבועות. הצלחתו תלויה בחיסון מלא של כל תושבי המדינה עד גיל 40.

אני פונה לכל תושב, בקבוצת גיל זו, לבוא ולקבל חיסון ולהקפיד על חיסון בני המשפחה, בהתאם להנחיות משרד הבריאות.

לצורך המבצע אנו מפעילים למעלה מ־1000 תחנות לבריאות המשפחה בכל הארץ. כל בתי־הספר משמשים תחנות חיסון לתלמידים ולמבוגרים. עובדים במפעלים ובמוסדות גדולים יחוסנו במרפאות שבמקומות העבודה.

מלאי החיסונים הקיים במשרד הבריאות מספיק לכל התושבים והוא ניתן **חינם**. מטה המבצע ימסור מידע שוטף לציבור, באמצעי התקשורת ולכל אורך תקופת מבצע החיסון.

בכל שאלה ניתן לפנות ישירות אל התחנות לבריאות המשפחה במקום מגוריכם.

למען בריאותכם, אנא שתפו פעולה. תודה.

שושנה ארבלי־אלמוזלינו
שרת הבריאות

שאלות ותשובות על מחלת הפוליו

1. מדוע אין צורך בחיסון בני 40 ומעלה?
בשנות ה־40 וה־50 השתוללו ברחבי העולם מגיפות הפוליו, אשר גרמו לתחלואה, להופעת מקרים שגרמו לשיתוק, אך בעיקר להדבקת כל האוכלוסיה בנגיף גם ללא הופעת סימני המחלה.
הדבקה בנגיף בכל צורה שהיא העניקה חיסון לכל החיים לקבוצת הגיל מעל גיל 40, ולכן אין כל צורך במתן חיסון **לבני 40 ומעלה**.

2. האם מותר לנשים בהריון לקבל חיסון נגד פוליו?
אין מניעה בחיסון נשים בהריון בתרכיב המוחלש – סייבין.

3. עולים חדשים שלא קיבלו חיסון מעולם מה דינם?
מגיפות הפוליו פקדו בעבר את כל העולם ולכן אזרחים הבאים ממרבית ארצות העולם וגילם מעל גיל 40 שנה מחוסנים בפני המחלה. אלה שמתחת לגיל 40 יקבלו חיסון במנה אחת לפחות כמו שאר אזרחי המדינה, אלה מביניהם שלא חוסנו בעבר יפנו לרופא בלשכת הבריאות באזור המגורים.

4. באיזה מקרים יש להיוועץ ברופא המטפל לפני קבלת החיסון?
חולים הסובלים ממערך חיסוני ירוד כגון חולי המופיליה. חולים במחלות ממאירות ומושתלים. חולים אלה עליהם לפנות לרופא המטפל על מנת לקבל החיסון המתאים להם. חולים אלה חייבים להביא הפנייה מהרופא המטפל עם אבחנה מדוייקת של מחלתם, וסוג הטיפול בטרם יקבלו החיסון.

5. כיצד ינהגו היוצאים לחו"ל ותיירים הנכנסים לארץ?
אדם היוצא לחו"ל וגילו מתחת לגיל 40 שנה ידאג לקבל חיסון נגד פוליו טרם יציאתו מהארץ, או עם שובו ארצה.
בעיקרון אין מניעה מקבלת החיסון כנגד הפוליו במקביל לחיסונים אחרים. תיירים נכנסים ינהגו בהתאם להנחיות ארץ מוצאם.

מי איך והיכן מתחסנים

החל מהיום בשעה 9.00 יחוסנו כל התינוקות עד גיל חודשיים ופעוטות עד גיל הגנון שטרם חוסנו, בתחנות לבריאות המשפחה.
יתר התושבים עד גיל 40 (ילידי 1948) יקבלו חיסון נוסף במהלך 3 השבועות הקרובים בצורה הדרגתית, על־פי הסדר הבא:

- בימים ב' ו־ג' יחוסנו כל תלמידי מערכת החינוך החל מילדי הגן ועד לכיתה יב', במסגרת מוסדות החינוך.
- ביום ד' יוחל בחיסונם של המבוגרים, בבתי־הספר באזור המגורים.
- עובדים במפעלים ובמוסדות גדולים יחוסנו במרפאות במקום העבודה.
- חיילי שירות סדיר וקבע יחוסנו במסגרת צה"ל.

במהלך הימים הקרובים תפורסמנה מודעות נוסכות ומפורטות לגבי המשך החיסון.

החיסון הניתן לכלל האוכלוסיה בישראל עד גיל 40 הינו התרכיב המוחלש על שם סייבין. הניתן דרך הפה.

בשאלות נוספות על מחלת הפוליו ניתן לפנות טלפונית ללשכות הבריאות באזור המגורים

לשכה	כתובת	רופא מחוזי/נפתי	טלפון
ירושלים	רח' יפו 36 ירושלים	ד"ר א. לבנטל	02-381211
ת"א	רח' הארבעה 14 תל־אביב	ד"ר ו. אדלר	03-5611516
חיפה	רח' הפרסים 15 חיפה	ד"ר רשפון	04-512996
חדרה	סמטת פלטריין חדרה	ד"ר ת. חבקין	06-323114
נצרת	רח' 904 נצרת	ד"ר ח. כנעני	06-573031
עפולה	שדרות ארלוזרוב עפולה	ד"ר הרשקוביץ	06-592016
טבריה	רח' נצרת טבריה	ד"ר א. לוי	06-791816
צפת	רח' הפלמ"ח צפת	ד"ר פרנקלין	06-970985
עכו	רח' דוד בן 17 עכו	ד"ר ש. שיהאב	04-915901
רמלה	רח' דוד מס' 3 רמלה	ד"ר מ. ארגז	08-2212263
נתניה	רח' הרצליה 38 נתניה	ד"ר ר. חיימוב	053-335052
פתח־תקוה	אחד העם 31 פתח־תקוה	ד"ר ד. פלדמן	03-916221
רחובות	רח' רמז 20 רחובות	ד"ר ד. לוי	08-458994
באר־שבע	רח' הצדיק מירושלים ב"ש	ד"ר א. בלמיקר	057-411441
אשדוד	רח' ראשונים 26 אשדוד	ד"ר ש. שרף	08-523771
אשקלון	ביה"ח אשקלון	ד"ר ש. שרף	051-45555

הוויסונים לציבור הרחב **לא ינתנו** בלשכות הבריאות אלא בתחנות לבריאות המשפחה לפעוטות ובבתי הספר לתלמידים ולמבוגרים.

לחברי התנועה להתחדשות

הודעה

לאחר דיונים מעמיקים והצורך להמנע מאשליות שיסכנו את **בטחון המדינה**, החליטה התנועה להתחדשות להשתלב **בליכוד** וביחד להערך לבחירות להצלחת המחנה המפוכח.

מפאת קוצר הזמן, מתבקשים חברי התנועה להשתלב במטות האזורים של הליכוד.

לגבי פרטים, ניתן להתקשר לטלפונים:
03-290211, קו פנימי 303,
03-35466, 03-7510016, 03-5368328
ובכתב לת.ד. 1 אוריהודה.

בברכה
מרדכי בן פורת
יו"ר התנועה להתחדשות

הפרסום שלך צריך להיות O.K.
אז.קי. מתחדרה על התקציב שלך.

מראה ברחוב באלג'יר לאחר ההפגנות (צילום: א"פ)

עשרות נהרגו במהומות באלג'יריה שפרצו על רקע של עליות מחירים

הצבא: היו הרוגים משני הצדדים; המהומות שאירעו בארבע ערים לוו בביזה

אלג'יר (ע"ר). המשטרה והחוות הצבא שהם פיזרו בידי צעירים שהתפרעו באלג'יריה ביום ו'. שלטון הצבא אישר כי היו הרוגים משני הצדדים בקרבות רחוב הנמשכים כעיר זה ארבעה ימים.

לפי אומדנים נהרגו עשרות וגם מצעו מאות במהומות באלג'יריה, שפרצו בשל המחאות הציבור על הקיצוצים והמחאות צבע ממשלתיות.

בקרבות המהומות התפרצו קטאים מוסלמים, הפרישו את הסכסוך בין השלטונות לבין המפגינים.

הנשיא שדלי בן ג'דיד הכריז על מצב חירום בכירה אלג'יר, בה חיים 3 מיליון תושבים, ופקד על הצבא לפעול לדיכוי המהומות. השלטונות הודיעו ביום ו' כי עצרו עד כה כ-900 אנשים שעסקו בביזה והתפרעו בכוחות המשטרה.

מהומות היו גם באוראן, העיר השנייה בגודלה באלג'יריה. מפגינים באוראן תקפו את המטה המחוזי של מפלגת השלטון. במהומות באוראן נהרגו לפחות 7 אנשים. עדי ראייה אמרו, כי המתפרעים הרסו מוסדות קטים שבבעלות הממשלה, בתי חנויות של צורפי זהב הרסו וחלקית שלושה מבין בתי המלון הגדולים של העיר.

בבלידה "עיר השושנים" בת 250-000 תושבים, המרוחקת כ-50 ק"מ מאלג'יר התפרעו המונים והעלו באש מיכבים.

בבשאריך שמספר תושביה 100 אלף, הרסו המפגינים את בניין העיר-המעשי הרס וביזה אירעו גם בכמה כפרים.

בהפגנות המוניות נתבעה התפטרותו של פינושה שהודיע: אקבל הכרעת העם

בכוונתו להמשיך לכהן עד מארס, כפי שמאפשרת החוקה ● מפגינים וכתבים נפגעו בהפגנות

סנטיאגו (ע"ר ועצ"). 12 מפגינים, וביניהם מספר קטולי נפצעו ביום ו' בדיכוי חילים, שבה שהמונים הפגינו ברחובות סנטיאגו דה צ'ילה נגד הש"ליט גנרל אוגוסטו פינושה. המארגנים אמרו כי להפגנה הגיעו למעלה ממיליון אנשים. לאחר הצעדת צעדו כמה קבוצות של מפגינים לעבר ארמון הנשיאות, שעליו שמרו מאות שוטרים.

המפגינים שמרו בגז מדמיע וכמה אנשים, וביניהם כתבי חדר, נפצעו כאשר מחות המשטרה הפעילו אלות. השוטרים פגעו במיוחד בכתבים הדרים שביקשו לסקר את ההפגנה. יום קודם לכן נורו למוות 2 אנשים ו-2 אנשים נוספים נפצעו לאחר קרבות עם המשטרה ברובעי הפרי של סנטיאגו.

בהפגנות יום ו' קראו המפגינים קריאות גנאי לפינושה וקראו לחדר מפרחו המדיניות. "עליך לפרוש!" צעקו המונים, שהתקהלו לאחר שב-משאל העם הצביעו 55% מבין אזרחי צ'ילה נגד הדרון הנוכחי, לעומת 43% שהביעו תמיכה בהמשך כהונתו.

נשיא צ'ילה אוגוסטו פינושה הר-ד"ע ביום חמישי בערב כי הוא מקבל את הכרעת משאל העם בו-ברוחות הצעתו להמשך תפקידו.

"אני מקבל ומכבד את הכרעת הרוב כפי שהובאה אומנם על ידי העם", אמר פינושה שהמפיע חמור מכר בשידור טלוויזיה.

פינושה הפיע בשידור במדי גנרל ומפקד צבא צ'ילה ואמר כי הרוב היחידי שהוכרע במשאל העם היה שמו של הנשיא הבא.

יחד עם זאת הוא רחוב כל שינוי בלוח הזמנים שהוכתב על ידי החוקה כאשר האופוזיציה ביקשה לשנותו. פינושה הודיע כי הוא יפעל על פי תקנות החוקה. תקנות אלה מאפשרות לו להמשיך בשלטון עד מארס 1990.

על רקע הבחירות ופרשת אירנגייט

התעניינות בארה"ב בידיעות מהמזה"ת על עיסקה עקיפה בינה ובין איראן

מאת יואב שביט

וושינגטון (מיוחד ל"הארץ"). שבועון ישראלי ושני-שמעי את ערב עסקת-הנשק-של-מלי ומקשרים אותה לאיראן. השבועון הישראלי "ג'ישון", ריווח ביום ו', כי דדום קוראה מכרה לאיראן חלפים לכלי נשק אמריקאיים – ובתמורה לכך שיחררו בעלי בריתה של איראן בלבנון תוקף הדדי, מאבשי הטגל של האוניברסיטה האמריקאית בביירות. לפי הידיעה, בקשיתם של האיראנים היה שר המערבה של דדום קוראה. האיש, לי בונג סו, הכחיש את הידיעה.

הכתב שמסר את הידיעה, ג'ונה שמיט, עמד על נכונותה. בראיון קצר שהוקדן בליל שבת בתחנת הרדיו שנת המרכזית של רשת הטלוויזיה סי-ביאנ. הרשת הסיפה מייד, כי עתונאים אמריקאיים, שהיו בקשר עם שמיט בעבר, העלו ספקות בריאותה. באחרונה מסר כתב עת לעניינים עתונות בניו יורק, כי השבועון הזר אשינגטוני "ראנס ניוז אנד וורלד ריפורט" הסיק את העסקתו של שמיט בגלל "חוסר אמינות".

שמועות על מרמ שמנהל בוש

להיסוחם של כלי התקשורת האמריקאים לגבי ידיעות מהמזרח התיכון קשורה במישרים בעיקרת הבחירות לנשיאות. זה שבועיים מתחלכת בוואשינגטון שמועות על משא-ומתן חשאי על שחרור בני הע-רוגה בין איראן ובין בניו של הנע-מר הרפובליקאי לנשיאות, ג'ורג' בוש.

אנשי בוש הכחישו את השמועות, כדי שלא לעודד את זכר המשא-ומתן הנשאי עם איראן, לפני שבועיים.

בסוף השבוע נודע, שהבית הלבן התאמץ להשתיק את הפרשה. על פי דיווח ברשת סי-ביאנ שיגר הממשל שדר חשאי לאיראן, ההודיע בו, כי "איש מוקד לממשלת ארה"ב אינו רשאי לדבר בשמה". האיראנים השיבו מייד, כי יתבדו רק עם פקידי ממשלה אמריקאיים.

מזכיר המדינה ג'ורג' שולץ, גינה ביום ו' "יחידים, אשר אינם מדברים בשמה של ממשלת ארה"ב".

השם המחכר בעניין זה הוא ריצ'ארד לולס, לשעבר סוכן הסי-איי-אי, וכיום איש עסקים פרטי. נשיא איראן לשעבר, אבול חסן בני סאדר, טען בשבוע שעבר, כי לולס נפגש באיר-ונה עם בניו אישי של יושב ראש הפרלמנט האיראני.

עריך את העמוד: אריאל ריינגולד

ועידת הלייבור דחתה הצעות מנהיגה קינוק לשינוי במצע

הוועידה נשארה דבקה בפירוק חד צדדי של נשק גרעיני וללא כל תנאי

בלקפול (ע"ר ועצ). ועידת מפל-גת הלייבור בבריטניה דחתה את תב-ניות מנהיגה ניל קינוק לשינויים במצע הבריטי הבטחתי הכריזה שוב על פירוק נשק גרעיני חד צדדי, ללא כל תנאי.

צידי הוועידה קיבלו בלילה שבין יום חמישי לשישי שורת החלטות הנוגעות את עמדת התנועה.

הוועידה חזרה ואישרה את מדי-סול כוח ההרתעה הגרעיני של בריט-ניה והדגישה כי עמדה זו עדיפה על הבטחי לחזור לשלטון.

היתה זו הוועידה השמיתית של הלייבור שאישרה את מדיניות פירוק הנשק הגרעיני באורח חד-צדדי.

אין ספק כי החלטה היא מכה קשה למנהיג, המפלגה קינוק ולחבריו בהנהגה.

קינוק מנסה זה שנים להוציא ממצע הלייבור סעיפים הדוחים מ-ליוני מצביעים אשר לסעתו גרמו לכך שבמבי 10 שנים המפלגה איננה בשלטון.

אחד הסעיפים הדוחים את המוני המצביעים מלתמוך בלייבור, הוא לסעת קינוק, הסעיף המדבר על פירוק נשק גרעיני חד-צדדי.

הדעה זו מתפרשת על ידי משקי-פים בסיטון להתחזקות סמכותו ומדי-יות הרפורמות של מנהיג בריתם הס-עצות מיכאיל גורבצ'וב ותומכיו בעקבות השינויים שחלו בצמרת הס-

עלייה חדה בדאו-ג'ונס בעקבות ירידת האבטלה

מאת שלמה שמיר

ניו יורק (מיוחד ל"הארץ"). שערי המניות בבורסת ניו יורק דנקו ביום ו' בשיעור של 42.50 נקודות – העליה הגדולה ביותר שנרשמה מזה שלושה חודשים. עם נעילת המסחר הראה מדד דאו ג'ונס על 2,150.25 נקודות. המסחר ביום ו' היה עדיני ביותר. 217 מיליון מניות החליפו ידים, בהשוואה ל-153 מיליון יום קודם.

הסיבה לעליה החדה בשערי המני-יות מוסברת בפרסום נתוני האבטלה והתעסוקה בארצות הברית. שיעור האבטלה ירד ל-5.3% – הנמוך ביותר מזה 14 שנים. יחד עם זאת נרשמה ירידה במספר מקומות העבודה החד-שים בהשוואה לחודשים קודמים, דבר שהקטין את חששות הכלכלנים מפני התפשטות בלתי מבוקרת של המשק ועליה בשערי הריבית.

במסגרת רפורמות גורבצ'וב: הרובל יהיה מטבע בר-המרה

מוסקווה (ע"צ). הפוליטביורו של המפלגה הקומוניסטית הסוביטית תמך ביום ה' בהפכת הרובל למטבע בן המרה בתהליך שיחיל בו שלבים אחדים – על כך מסרה ביום ו' סוכנות הידיעות הסוביטית הרשמית "טאס". כלומר אפשר יהיה לקנות אותו ולמ-כור אותו בשוק הכספים בעולם.

הודעה זו מתפרשת על ידי משקי-פים בסיטון להתחזקות סמכותו ומדי-יות הרפורמות של מנהיג בריתם הס-עצות מיכאיל גורבצ'וב ותומכיו בעקבות השינויים שחלו בצמרת המ-פלגה. בעקבות הפוליטביורו של המפלגה הקומוניסטית הסוביטית תמך ביום ה' בהפכת הרובל למטבע בן המרה בתהליך שיחיל בו שלבים אחדים – על כך מסרה ביום ו' סוכנות הידיעות הסוביטית הרשמית "טאס". כלומר אפשר יהיה לקנות אותו ולמ-כור אותו בשוק הכספים בעולם.

הודעה זו מתפרשת על ידי משקי-פים בסיטון להתחזקות סמכותו ומדי-יות הרפורמות של מנהיג בריתם הס-עצות מיכאיל גורבצ'וב ותומכיו בעקבות השינויים שחלו בצמרת המ-

פולין לא תאפשר להחיות את תנועת סולידריות

וארשה (ע"ר ועצ). שלטונות פו-לין לא יאפשרו החיאתה של תנועת סולידריות – מתבדר ממסמך רשמי של המפלגה הקומוניסטית הפולנית.

המסמך שהועבר בשלקס לפעילי המפלגה בכתבי תרשות בתחבר פולין ב-26 בספטמבר והדלף לכתבים מן המערב על ידי מקורות סולידריות, קובע כי החיאתה מחדש של סולידר-יות כתנועה פעילה תהווה סכנה גדולה למפלגה הקומוניסטית.

"הסכנה העיקרית הממשית ביד-תר בשבילנו היא החיאתה של תנו-עת סולידריות על פי דגם 1981, מאחר והמשמעות היא שביתות ועי-מותים. בעניין זה עליהם לדכא את מרב תשומת הלב שלנו", נאמר במסמך.

כמו כן נאמר במסמך כי הפתרון הטוב ביותר הוא "לשאוב את המתנג-דים לתוך האיגודים המקצועיים הר-שמיים ולהעניק להם חלק יחסי בהנהגה ובדרך זו למזגם בתוך המערכת".

פולין לא תאפשר להחיות את תנועת סולידריות

וארשה (ע"ר ועצ). שלטונות פו-לין לא יאפשרו החיאתה של תנועת סולידריות – מתבדר ממסמך רשמי של המפלגה הקומוניסטית הפולנית.

המסמך שהועבר בשלקס לפעילי המפלגה בכתבי תרשות בתחבר פולין ב-26 בספטמבר והדלף לכתבים מן המערב על ידי מקורות סולידריות, קובע כי החיאתה מחדש של סולידר-יות כתנועה פעילה תהווה סכנה גדולה למפלגה הקומוניסטית.

"הסכנה העיקרית הממשית ביד-תר בשבילנו היא החיאתה של תנו-עת סולידריות על פי דגם 1981, מאחר והמשמעות היא שביתות ועי-מותים. בעניין זה עליהם לדכא את מרב תשומת הלב שלנו", נאמר במסמך.

כמו כן נאמר במסמך כי הפתרון הטוב ביותר הוא "לשאוב את המתנג-דים לתוך האיגודים המקצועיים הר-שמיים ולהעניק להם חלק יחסי בהנהגה ובדרך זו למזגם בתוך המערכת".

ישראל פועלת להכשיל יוזמה לשלול את כתב האמנתה באו"ם

מאת שלמה שמיר

ניו יורק (מיוחד ל"הארץ"). נציגי מדינות ערביות ואיסלמיות מגלים פעילות רבה במרכז האו"ם במטרה לצבור תמיכה ביוזמתם לשלול ממשלת ישראל את כתב אמנתה. הצעת הקבוצה הערבית תועלה בעוד בעשרה ימים כאשר ועדת כתבי האמנה תגיש את הדין וחשבון שלה למליאת העצרת.

בין נציגי הקבוצה הערבית היו כאלה שטענו כי מוטב לחזור השנה על היוזמה לשלול מישראל את כתב האמנה, מאחר והצעה זאת ביזתה מראש לכשלון ובכל עצרת גדל והולך מספר המדינות הדוחות יוזמה זאת. אך בישיבה מיוחדת של נציגי הקבוצה הערבית, שהתקיימה לפני ימים אחדים במרכז האו"ם, הוחלט להעלות גם בעצרת הנוכחית את הצעה. דיפלומטים ערבים מנהלים מערכת שכנוע נמרצת במסדרונות האו"ם כדי להגדיל את מספר המדי-נות התומכות ביוזמה לשלול מישר-אל את כתב אמנתה לארגון הבינלאומי.

משלחת ישראל נערכת לקראת העלאת הצעה ומקיימת מגעים עם מדינות ידידותיות כדי להכשיח את סיכול היוזמה הערבית. לא ברור כיצד תצביע האמנה בית המעצמות, שעד כה בכל עצרת תמכה בהצעה הערבית. גורמים יהודים המקיימים מגעים עם דיפלומטים מוביליים בבירות הבחירו כי על רקע שיפוח היחסים בין מדינות הגוש המזרחי לבין ישראל והקשרים בין ישראל לבירות המועצות, תמיכה מוביליות ביוזמה הערבית לשלול מישראל את כתב האמנה יעודד דרום שליליים בקהילה היהודית בארצות הברית.

משלחת של צמרת ארגון בני ברית נמנעה בסוף שבוע שעבר עם נשיא עצרת האו"ם, דאנטי קאפטה, ובשיחה הביעו המנהיגים היהודים מורת רוחם על כוונת הערבים להע-לות גם בעצרת הנוכחית את הצעתם לשלול מישראל את כתב האמנה לאו"ם. המנהיגים היהודים אמרו לנשיא העצרת כי יש לפעול לביטול החלטת האו"ם המשווה את הציונות לגזענות.

אישים יהודיים בצרפת ידונו הערב עם האפיפיור על ישראל

מאת יואב מוקד

מומר "הארץ" בצרפת

פאריס (מיוחד ל"הארץ"). מנהיגים יהודיים בצרפת מתכוננים להעלות הערב בשיחתם המתוכננת עם האפי-פיור את שאלת "היחסים המחודשים" בין הנוצרים לבין מדינת ישראל.

יוחנן דאנלוס השני, שפתח אתמול בביקור בן שלושה ימים באוור סטראסבורג, עתיד לקבל הערב לשיר-וה משלחת של הכנסיה האוניברסלית הקהילות היהודיות בצרפת. הפגישה מתוכננת להיערך בטעון הארכיבישוף של סטראסבורג וישתתפו בה בשיא הארגונים היהו-דיים המקומיים, רנה וייל, הרב הראשי של האוור, רנה מטסון הנשיא הקהילה היהודית המקומית, ואן קאנן.

נוסף לכך עומדים הראשים היהו-דיים להעלות בשיחה עם האפיפיור שאלות הקשורות ביחסי יהודים-נוצרים, חינוך ושימורה של "תודעת השואה".

בזק

דובר חברת בזק

חיסול מלאי הרהיטים במחיר היבוא עד הפרט האחרון

שלם רק!

■ פינות ישיבה ■ ארונות קיר
■ כורסאות ■ חדרי שינה
■ פינות אוכל ■ מזנונים ועוד

מרכז

מבצע היום

פתוח רצוף:
כל יום משעה 9.00 בבוקר עד 8.00 בערב.
ביום שישי עד השעה 13.00 בצהריים.
מוצ"ש מצאת השבת.

רח' דבסטינסקי 128 רמת-גן
ע"י משטרת ר"ג

הטלוויזיה הישראלית משרד הבריאות

הערב בטלוויזיה בשעה 20.30
בתכנית "בין הכיסאות"

משדר מיוחד על מחלת הפולין

ומבצע החיסון הארצי
מומחים באולפן ישיבו במהלך התכנית לשאלות הצופים

פרופ' יורם לס – מנכ"ל משרד הבריאות
פרופ' אברהם מורג – ראש הוועדה למחלות זיהומיות וחיסונים במשרד הבריאות
פרופ' חיים בוייקס – רופא ילדים ודיקן ביה"ס לרפואה – אוני' ת"א

שאלות ניתן להפנות החל מהשעה 20.00
לטלפונים: 02-301352, 02-301518

293812 זה המספר הכי O.K.
אוקי. מתחרה על התקציב שלך.

هكذا من الاصل

هكذا من الأصل

ספורט

בעריכת יחיאל ארזי

מקול על הדרבי: אין 3 נקודות

רק 12 אלף צופים באו לדרבי התל אביבי בו כבש הפועל שער יתרון (הרשליקוביץ' 40), ומכבי הישווה (גולדברג 55) בזכות כדור שקיפץ על גבשושית ברשא והוליך שולל את שוער הפועל

מאת חיים מגר

צופים במישחק ליגה זה הרבה, אולם כשמדובר בדרבי תל אביבי, זה מעט. אולי היו אלה סרבני מס, כאלה שלא רצו לשלם את מחיר הכרטיס שעקל ע"י מס הכנסה ואולי לא הגיעו למישחק אוהדים שלא האמינו שהקבוצות האלה עוד מסוגלות לגרום להתרחשות מות רחם.

ואכן רק שישר במישחקו של מכבי תל אביב במחצית השניה הביל את הדרבי משממון. מערך מאקסי גרם במחצית הראשונה לקיפאון במישחק. הפועל ניסה להפתיע את מכבי כשהציב את סיני וכתן כחלוצי־הגה, אך גרם בכך גרם נזק לעצמו משום שהודגש היעדרו של קשר טוב במרכז השדה ואילו בחור־ודגש היסב הסרתנו של חלוץ אמיתי, אשר למעשה לא קיים בסגל של הפועל.

טבלת הליגה הלאומית

	משח'	נצ	תיקו	הס'	שערים	נק'
1. הפועל פתח־תקוה (2)	4	3	–	1	5–8	9
2. הפועל באר־שבע (1)	4	2	2	–	3–6	8
3. מכבי חיפה (3)	4	2	2	–	3–7	6
4. מכבי נתניה (4)	4	1	3	–	4–5	6
5. בית"ר ירושלים (5)	4	1	2	1	2–4	5
6. בית"ר תל־אביב (6)	4	1	2	1	3–3	5
7. הפועל תל־אביב (7)	4	2	2	–	3–5	4
8. מכבי תל־אביב (8)	4	1	3	1	2–3	4
9. הפועל טבריה (21)	4	1	1	2	3–3	4
10. הפועל ירושלים (9)	4	1	1	2	5–4	3
11. שמשון תל־אביב (10)	4	–	2	2	4–1	2
12. הפועל כפר־סבא (11)	4	–	2	2	7–3	2
13. צפרירים חולון (14)	4	1	3	–	5–4	1
14. בני־יהודה (13)	4	–	1	3	5–0	1

(בסוגריים – מיקום הקבוצה בסתיו הקודם)

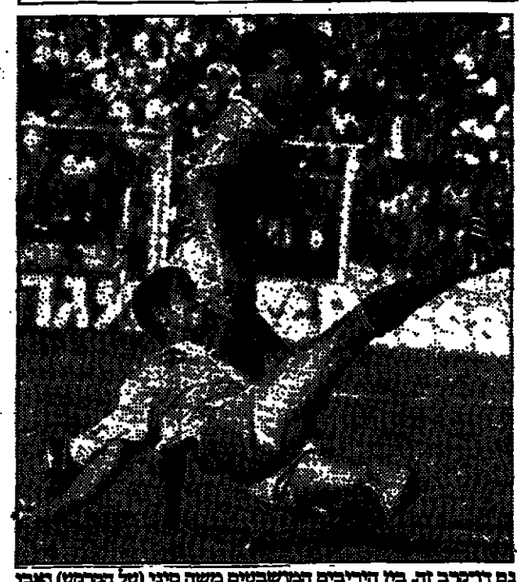

גם דריקרב זה, בין הדריבים המרשבעים משה סיני (על הקרקע) ואבי כהן, לא תרץ את גורל הדרבי התל־אביבי בבלומפילד. צילום: עדי קרן

פתח תקוה? לא מפתיע

מאת אהרון שמלביץ

עליית הפועל פתחתקוה לראשות הטבלה הלאומית לא הפתיעה. משחקו מול שמשון תל־אביב הוכיח, כי הקבוצה יודעה לו מה לומר במאבק לאליטה. כל מערכי הקבוצה תיפקדו היטב במרבית דקות המישחק. שוקבי הקבוצה גילו רוח לוחמה ושאפתנות. דבר שהביא למישחק שוקף ולמלחמה כדור נאים. בשמשון ניכר היה, כי חשב היה להם להשיג ניצחון ראשון העונה דווקא במישחק זה. גם השינויים גילו מישחק הקרבה ועשו כי אמצים להשיג שני יתרון, אך לבסוף נאלצו לרדת מנצחונם.

פתיחת המישחק היתה שקולה, כאשר הכדור נע מחצה לחצה. מישחק טוב של הגנה והקישור בשתי הקבוצות הביא למישחק שוקף ומעניין. בשתיהן לקו בחסר מערכי התקפה שלא מצאו את הדרך לסכן את שער היריב. אם אם השתלטו המארחים על מרכז השדה מחפד, אליה ומרכוס בולט, והקישור האפתחתקואית מופר את קרימה וב־סיוע מתמיד של שני המגינים שוד־יחו שהב ושהב מהגנים, וכמו ליברו גדול ידע יצא להתקפת נגד. בדקה ה־90, כאשר כולם ממתינים לשריקת הסיום פרץ מני בסון לכדר, מול חדר שיצא מרחבה שעיז בבדי לחדיק את הכדור, בסון גבר עליו והעביר הכדור לעמ אילוה שפרץ לרחבה, העביר את הכדור לשמה מת כימין הרחבה הנעם קייסי לבדו מול השער הנעמעמי הנגח מ־3 מטר כדור חזק פנימה.

שמשון שיקוף מהדקה ה־77 בעש־רה שוקפים, לאחר שיגאל מליקי הדרוק בעונן מגיעה בגיר לוין ללא כדור.

שכונת התקווה לא אוהבת את אלטר

מאת אפרים יונתי

את אריה אלטר, שוער הרכש של הפועל טבריה, יזכרו בשכונת התקוה זמן רב. זה כבר לא ראינו תצוגה כה מרשימה של שוער כפי שהפגין אתמול אלטר. הוא זינק לאורך ולר־חב, קלט כדורים מסוכנים מאד מטוחים עמדים וביצועים, ומנע למחות 5 שערים. לשיאו הגיע אלטר בדקה ה־62 כאשר הדף לקרן בעיטה 11 מטרים שנבעטה על ידי דוד סלמן.

עם תום המישחק נותרו מאות אוהדי בני־יהודה הכואבים, שכן המארחים תקפו רוב המישחק, הפעילו לחץ רצוף על שערו של אלטר, הומיגו אין ספור הזדמנויות ולבסוף ירדו מנצחים משער שכבש הסתריני שבתאי שינו בדקה ה־63, וכן, לאחר המחווה הריביעי, מדה מאזנם של בני־יהודה על אמנם שערים ובקודה אחת, במקום האחרון בטבלה.

לאחר דקות של גישושים הלו בני־יהודה להפעיל לחץ על שער שדיו על ידי אילן סיידה בחמה השופט יוקף שעיי שרק לבעיטת 11: סלמן בעט אלטר, לאמור, הדף לקרן.

רקה לאחר מכן ביצעו הסתריגים התקפה מתפרצת. מכן מסר ללוי שוה משיך את הכדור לשבתאי שינו, וזה הכניע מעשה מטרים את אסיג בבעיטה שטוחה. בדקה ה־76 שוב התגוללה התקפה מהירה של טבריה, אמנו בעט – ואסיג הדף בדגלה. עד לסיום המשיכו בני־יהודה לתקוף שידי לוחת העליונה וכשנרמה היה שטוף־שוף הנבקע השער, צץ לפנע מאר־שון ראשו של אייל רן שהחזיק יתרונו לשערים. כל זאת בגלל מישחק הגנה טוב מאוד של פנוד תקוה שוחיסלה ניסיונות של דמני ואדרי להבקיע.

בדיעבד, כאחר מבשחקיו המשובי־חים, ידע לארגן היטב את הגנתו, בלם את התקפת משמון, וכמו ליברו גדול ידע יצא להתקפת נגד. בדקה ה־90, כאשר כולם ממתינים לשריקת הסיום פרץ מני בסון לכדר, מול חדר שיצא מרחבה שעיז בבדי לחדיק את הכדור, בסון גבר עליו והעביר הכדור לעמ אילוה שפרץ לרחבה, העביר את הכדור לשמה מת כימין הרחבה הנעם קייסי לבדו מול השער הנעמעמי הנגח מ־3 מטר כדור חזק פנימה.

ממה היה נסים בכר מרוצה?

מאת מנחם כהן

כאשר מליכת הליגה מבאר שבע מתמודדת עם המתרגה מחלון, צפר־ירים, מהבילה 1–0 משער בעל משכ־עות מהאלית (20 שניות למחצית), מוסבת שער שיוזין עצמי, מתוצאה שער ניצחון דקה לסיום (גיוזה למשקוף), ובסיום המישחק מאמנה מרוצה מהתוצאה – מה לנו, כי נלין על מיעוט שערים הנופים במגרשים.

שלא כמאמנים יכולים שחקני באר שבע לראות עצמם מאוכזבים מהתי־קו, כיון שעתוני הפתיחה היו לטובתם. ומלון ללא צער בלמיהם, עצמו הפצע ואלי כהן המתין שבע שלישיות) לפסיקת הכדור בנשא העטרנו, והלוך רוגן הלל עיין מוחק ובלית בירה מעופק הלוך נוסף כבלם.

טוטו

6 ניחשו 14

מאת מיכה "מעריב האריך"

6 משתתפים ניחשו את כל 14 המישחקים בטופס המפרסומו. 135 ניחשו 13 מישחקים 1827 ניחשו 12 ו־12,342 ניחשו 11. יותר מ־77 אלף ניחשו 10 מישחקים והפרס המכסימלי לא יחולק ויועבר לשבוע הבא.

הניחוש הנכון

1. הפועל כפ"ס – מכבי נתניה ×
2. הפועל ים – בית"ר ת"א ×
3. הפועל ת"א – מכבי ת"א ×
4. בני יהודה – הפ. טבריה 2
5. צפרירים – הפועל ב"ש ×
6. מכבי חיפה – בית"ר ים ×
7. הפועל ס"ת – שמשון ת"א 1
8. הפועל הודרה – מכבי פ"ת ×
9. מכבי יבנה – הפועל חיפה 1
10. בית"ר רמלה – רמת עמידר 1
11. מכבי יפו – הפועל בת"ש 1
12. מכבי מגדיאל – הפועל יהוד ×
13. הפועל ר"ג – הפועל לוד 1
14. בית"ר נתניה – שערים 2

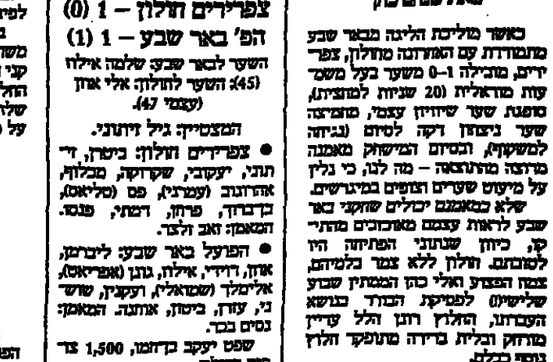

אפרים הידוי נמחק בעימות פרוע בין יריבים מבאר־שבע וצפר־ירים, שנגרדו 1–1 במישחק הליגה בחולון. (צילום: עדי קרן)

קהל־שיא ראה בחיפה שני שערים ריקים

מאת אברהם ציבין

יעקב שוחרן יכול היה אתמול לקנות את עולמו ולהקנות לבית"ר ירושלים ניצחון על מכבי חיפה. אבל פעמיים, בדקות ה־47 ו־71, ניצב לבדו מול השוער הזיפאי גיורא אנטמן ובעט שמוח המחצה.

12,000 צופים, קהל שיא בעונה זו בחיפה, חזה במישחק שהסתיים 0–0 וקסע מסורת של מיפגשים בין שתי הירידות המושבעות שבדרך כלל היו מרתקים ורבי שערים. הפעם לא הצ־ליח שתי הקבוצות להבקיע, וגרמו מפח נפש לקהל הרב.

המישחק היה מעניין למרי עם התקפות – לא מעטות – לחלי יפהי־ופה ושערים, אבל בלי הדיוק – השערים. בחלק החחיקה יותר בכדור מכמה שלישות מאחר המיגרש. שלמה שידוי המצויין ואבי כהן מחפ את קבוצתם קדימה בפריצות שמק, אך הלוזים לא הצליחו להבקיע. בית"ר הוציב במערך קצת משונה, עם חלוץ אחד, אלי יאני – אבל תבפות ניתן לו סיוע מצד יתר השוקעים, שהגבירו את הלחץ על השער החיפאי.

מכבי חיפה, ששיחק במערך פתוח יותר, לא הגיע למצבי הבקעה מסוכנים יותר מאשר הירושלמים. הדבר הכיחו שלא רוקנו המערך המתכבן כמחקפי מסוגל ליצור לעצמו עמדות תקיפה יעילות יותר. הזיפאים איכזבו. הפעם, כי הגנתם היתה חדירה ושחקני עובדה הצריכה לחדיק אבלה אחד אדם.

הפועל נקט שמירה אישית לחצת על המסכים, וכך לא הצליחו הבדרים להגיע למצבי הבקעה. רק בדקה ה־33 ערן משה סיני ובעט מ־16 מטר מצריק, אך מרכוס הדף נחדר לקרן. התקפה ראשונה מסוכנת למכבי היתה בדקה ה־36 כשלוי שלח כדור במוך משמאל, אך דדיקס שוחק לא הצליח לנגוח והכדור חמק לחוץ. בדקה ה־40 בעט מרדיס ראנו לשער, הכדור נחדף אל דוד הרשליקוביץ שבעט, הכדור פגע במרכוס המגנ, עלה והצמרה קשתית חדר לרשת.

הפועל המשיך לתקוף ובדקה ה־45 שלח רפי שמואל כדור ארוך אל אלי כהן שפרץ לבדו, בעט מעל לשוער שיצא מולו, אך מרכוס הצליח בזינוק נחדר לאחור לחדוף לקרן.

השער שנכבש שינה את הטאקטיקה במכבי, גנו החלפתם של מוטי איזנבר ואלון נתן החלישים שב־מצע, בחדר הלליה הצעירים, וכן מישחק מטר ריעיל של ארז לולו, גרמו לפתיחות המישחק במכבי, לרצון עז לתקוף ולכבוש. אולם עיקר הסגרעת במכבי, לכל אורך המישחק, היה אי ניצול האגפים, גם כאשר למ־עשה לא היו שם להפועל מגנים אשר שמרו על קשרי מכבי.

בדקה ה־50 הגבה כדור קרן משמאל, הכדור הגיע אל חיים גול־דברג שבעט מ־14 מטר למשקוף, חדר (52) והליקה (53) הוטיאו למכבי מקרוב. הלוחץ המכבי גבר ובדקה ה־56 בעט חיים גולדברג כדור שטוח מ־17 מטר, הכדור קיפץ על גבשושית, היסעה את שוער הפועל ותוך פחות מ־1–1.

המישחק המשיך אמנם להתנהל ביוזמת מכבי שהיה עדיף אך הלהט שכך. סיני נגח מקרוב לחוץ בדקה 65 ודדיקס (82) והליקה (88) הוטיאו גם הם מקרוב כדי לסיים עוד דבר פשוט בשיוזין.

חיים גולדברג, שכבש את שער השיוזין של מכבי בדרבי התל־אביבי נגד הפועל בבלומפילד, צוהל חבוק עם חברו אלי דדיקס. צילום: עדי קרן

הפועל ת"א – 1 (1)
מכבי ת"א – 1 (0)

השער להפועל: דוד הרשליקוביץ (40); השער למכבי: חיים גול־דברג (55).

המצטיין: ארז לולו.

● הפועל תל אביב: טליאס, מוסטל, סגל, קרביאן, הרשליקוביץ, הרטנ, אקוזיו (מר סאן), שמואל, ראנו, כהן, סיני. המאמן: רסיסלאב מאסיץ'.

● מכבי תל אביב: מרכוס, מוספי, כהן, שמעטוב, לוי, לולו, גולדברג, איזנביץ' (מליקה), נתן (חדר), דדיקס, סבק. המאמן: יוסף מרשבין.

שפט אריה פרוסט, 12,000 צר־פים, בלומפילד ביפו.

מלך השערים

1. מיר לוין (בה. פתחתקוה) 3
– אלי בן־אמו (בית"ר ת"א) 3
2. יחי שושני (באר־שבע) 2
– ציון מרילי (מכבי חיפה) 2
– יאני ארמלי (מכבי חיפה) 2
– רוני גבאי (מכבי נתניה) 2
– מרקו בר־בוך (א. חולון) 2
– יהודה עמי (הפועל ר"ג) 2
– יוסי אוחנה (באר־שבע) 2
– אריתי מרדכי (מכבי חיפה) 2
– א. מלמיליאן (מכ. חיפה) 2

במחזור הבא

● מכבי נתניה – הפועל ים
● בית"ר ת"א – הפועל ת"א
● מכבי ת"א – בני־יהודה
● שמשון ת"א – כפר־סבא
● בית"ר ים – הפועל פ"ת
● באר־שבע – מכבי חיפה
● טבריה – צפרירים חולון

גבעת חיים אלופת הליגה בכדורמים

מאת נפתלי זעירא

קבוצת הכדורמים של הפועל גבעתיים זכתה בשבת באליפות הליגה, זו השנה החמישית ברציפות, הפעם ה־18 בסך הכל. לליגה האר־צית נשרה הפועל אפיקים/עמק הירדן.

★ תוצאות מישחקי המחזור ה־ אחרון בבית הבאר: הפועל גבעת־חיים – אס"א תל־אביב 18–5, מכבי קיבוצאנו – הפועל גוש זבולון 6–4, הפועל קיריית־טבעון – הפועל עמק הירדן/אפיקים 10–8. במישחק השלמה דחוי שהיה ביום שישי סיימו מכבי קיריית־אתא והפועל קיריית־טבעון 12–12.

מפח נפש בלי הכרעה

מאת רוני דיאמן

מפח נפש היה מנת חלקם של 3000 הצופים בימק"א, כאשר צפו במשחק חלש, משעמם, דחוי, שהתי־אפיין בזעזוע דיוק מצד שחקני שתי הקבוצות.

הירושלמים, למרות שהתיצבו במ־ערך התקפי מבהיל, שכלל ארבעה קשרים אפנסיביים, הצליחו לסכן את שערו של אריה הביב הבית"ר בר־תצית הראשונה פעם אחת בלבד. היה זה בדקה ה־32, כאשר אלי שכטר הדף לבדו ותפש מול שער בית"ר, אולם בעט חלש והבדור חלף סמוך לקורה.

בדקה למחצית, שהחגולה בשוויון כחוות, נפל במפתיע השער דווקא מרגלי האורחים, כאשר חלדה של בית"ר אלי בן אמו שלח כדור חזק מרחוק של 20 מטר, שפגע את הקורה ותרד פנימה, כדי להבביע את גלבי הבלתי ערני.

בפתיחת המחצית השניה, כאשר צודף לשרה הזלוף הירושלמי אשר עשוי בקומנו אלי שכבר חלה התעוררות במשחק הירושלמים שה־ חלו להפעיל לחץ על שערו של אריה הביב. לחץ רצוף לא הביב מצבי הבקעה רבים ולכן היה זה רק מבני שאת השוויון הביאו הירושלמים ממצב נייח. היה זה בדקה ה־77, כאשר מאיר מתמיאס השחקן הבולט בקבוצתו המשיי לרשת בנגיחה לאחר את כדור הקר שלחה לעבר מישל ריין.

בדקות הסיום ניסו הירושלמים המעורדים להמפיק להשיג הבקעה, אולם הגנה המצויינת של בית"ר בראשותם של הביב ופרסלני המצויינים, הוגייד את "שחיי־שיקיה את יחסי הכוחות במגרש.

הפועל ירושלים 1 (1)
בית"ר תל אביב 1 (0)

השער לבית"ר: אלי בן אמו (45); השער לירושלים: מאיר בתמיאס (77)

המצטיין מאיר בתמיאס.

הפועל ירושלים: ג'רבי, נחי מיאס, שפיקא, כחילה, בסון, מלכה, ריין, שכטר (ששון), עמר, יחזקאלי (אסיגו), בן שטרית. המאמן: דוד שויצר.

בית"ר תל אביב הביב, סודס, עמר, פרסלני, אפמחיים, ניסים כהן, ניסן כהן, מאיה, בן אמו, יוזן כהן, תגר (אינמיר־לי). המאמן: יצחק שום.

כפר סבא משונה ומוזרה

מאת נפתלי זעירא

שום דבר מרגיז וקסום לא התרחש אתמול בכפר־סבא מול יציעים עמו־סים ב־5,000 צופים הבאי משחק חדר זכרון. מי שוויתמנו את "היו חמנים" ועצמו את עיניהם, כדי להיחסר בעבר הקרה הבעבר הרחוק יכלו רק להאמנה אל מול מדליה כפר־סבא – נתניה 1988.

אחר אחר מאכזב ומתסכל. כדורגל – אולי – אבל בלי חדוות משחק.

את כפר־סבא השתא, כבר לסרגו להכיר. הרוחלות קיצונית הנגנה (אייך פרסלניק), בקישור ובהתקפה (ליאיפה יאני? שאלו ביציעים) – והי תוצאות מורגשות בכל אחר ואחר. חוסר ביטחון של מרבית השחקנים, תיעקדים משונים ומוזרים ומערכי מישחק ריין.

הפועל כפ"ס – 1 (1)
מכבי נתניה – 1 (0)

השערים לכפר סבא: גרעון סי־מון (36). לנתניה: יואל מגמון (67)

המצטיין: שמעון מגמון.

● הפועל כפר־סבא: שפיר, בדיין, טיטון, נעמן, רביבו, א. בדיחים, יפה, סנבל, מרגן, סמלפר (מימון), מוחדר (מלקמן). המאמן: שמעון שבחר.

● מכבי נתניה: בלדב, ש. מגמון, בר, דראפיר, פסי, חלפון, עציוני, לם, גבאי, י. מגמון, ריווים (ר. לוי). המאמן: יהושע פיינגולד.

שפט חיים ליפקוביץ, 5,000 צופים, בכפר־סבא.

מכבי חיפה – 0
בית"ר ירושלים – 0

המצטיין: שלמה שירזי.

● מכבי חיפה: אנטמן, גלבוא, לוי, גרינברג, מרלי, אבריקס, קדמר, גבעול, מלכה (מחדוש), מרבי (עמר), ארמלי. המאמן: אמציה לבקוביץ.

● בית"ר ירושלים: מימון, כהן, אוזלאי, אשש, שירזי, שמואלי, קדיש, שוחרן, מלמי־ליאן, מלכה (זקמן), יאני. המאמן: דוד קשקן.

שפט [illegible], 12,000 צר־פים בקיבוץ, אליעזר בחיפה.

שניאור־גרונדמן: שושני לא יוזמן, רוזנטל לא יבוא

המאמנים המאוכזבים מהשחקנים שעקבו אחריהם לפני מלחמה החליטו לא להמשיך את המגמה הלאומי לתחנת רכבת

מאת פיני איתן
מתוך "מעריב האריך"

יחי שושני מהפועל באר שבע, שנאמני בחודת הכדורגל והליגה לתרגל אל הצוות הלאומי, לא יזמן בשלב זה למגל, אחרי שגילה יכולת לא מספיקה בשמוק הליגה שבו אינה שלמים כאר שבע את ראשות כדורגל

המכלה הלאומית. צמר מאמני הנבחר רוז, יצחק שביאור ויעקב גרונדמן, עקב אחרי שושני בינם שישי האחרון, במישחק קבוצתו מול צפרירים חולון והתאכזב מיכולתו.

שביאור וגרונדמן החליטו להמתי־מן השבוע בינתם של אלי דריקס ממכבי ת"א, שבשיחה אישית הביע את רצונו לשחק בנבחרת.

למרות שבמגל הפרים כרגע שחקי־נים, בעיקר בתפקידי הגנה, יחוי יי־מנים נוסמים רק אחרי המישחק מול הפועל פתח תקוה.

ליגה א

במישחקי המחזור השני השגו השבת הנתוצאות:

● מחזון צפון: הפועל בית"שאן – מכבי אחי בנתת 2–1 (2–0). הפועל קיריית־שמונה – מכבי שומריה 2–0 (2–0), הפועל מירון הכרמל – בית"ר בנה"ה 1–0 (0–0), הפועל טייבה – מכבי עכו 0–0, מכבי חורה – הפועל עירון 2–0 (0–0), הפועל עכו – מכבי עפולה 0–0, בית"ר חיפה – הפועל קיריית־אתא 1–0 (0–0), הפועל בני נצרת – הפועל דליית אל־כרמל 2–1 (1–1).

● מחוז "מ": מכבי יהודיה נתי־מכבי הרצליה 0–0, הפועל אשקלון – הפועל אור־יהודה 1–2 (0–0), הפועל ירמלה – הפועל קיריית־שמונה 1–0 (0–0), הפועל באר־יעקב – הפועל לצון – מכבי שיכון המזרח 1–7 (0–0). הפועל אשדוד – הבה "מתכנן 1–2 (0–0), מכבי קיריית־גת – הפועל יבנה 0–0, הפועל מרמורק – הפועל בית"שמש 3–0 (1–0).

כדורגל

בישחקי המחזור השני לאלופת הטוטו הנתוצאות:

● מחזון צפון: הפועל בית"שאן – מכבי אחי בנתת 2–1 (2–0). הפועל קיריית־שמונה – מכבי שומריה 2–0 (2–0), הפועל מירון הכרמל – בית"ר בנה"ה 1–0 (0–0), הפועל טייבה – מכבי עכו 0–0, מכבי חורה – הפועל עירון 2–0 (0–0), הפועל עכו – מכבי עפולה 0–0, בית"ר חיפה – הפועל קיריית־אתא 1–0 (0–0), הפועל בני נצרת – הפועל דליית אל־כרמל 2–1 (1–1).

● מחוז "מ": מכבי יהודיה נתי־מכבי הרצליה 0–0, הפועל אשקלון – הפועל אור־יהודה 1–2 (0–0), הפועל ירמלה – הפועל קיריית־שמונה 1–0 (0–0), הפועל באר־יעקב – הפועל לצון – מכבי שיכון המזרח 1–7 (0–0). הפועל אשדוד – הבה "מתכנן 1–2 (0–0), מכבי קיריית־גת – הפועל יבנה 0–0, הפועל מרמורק – הפועל בית"שמש 3–0 (1–0).

הפועל טבריה – 1 (0)
בני־יהודה – 0

השער: שבתאי שינו (63).

המצטיין: אריה אלטר

● הפועל טבריה: אלטר, אבו חצירא, אדרי, אייל רן, עשור, לוי, סידה, לאונרדו (עופר רן), סמנ, שינו (נעים), ב. אמור. המאמן: דוד ברנוב.

● בני־יהודה: אסיג, סלמן, אייב, פרי, מליחי, אייל חיים, מגמון, בן־חיים (גיל), גוטרנה, ויינגמן (אינמיר־לי), שידוי. המאמן: אהוד בן־שבתאי.

שפט יוסף שוער, 1,500 צופים בשכונת התקוה.

את הכדור מקו השער. דקה לאחר מכן שוב בעט גורינה אבל אלטר, ביעוק מרהים, הדף. בדקה ה־61 הכשל שידוי על ידי אילן סיידה בחמה השופט יוקף שעיי שרק לבעיטת 11: סלמן בעט אלטר, לאמור, הדף לקרן.

רקה לאחר מכן ביצעו הסתריגים התקפה מתפרצת. מכן מסר ללוי שוה משיך את הכדור לשבתאי שינו, וזה הכניע מעשה מטרים את אסיג בבעיטה שטוחה. בדקה ה־76 שוב התגוללה התקפה מהירה של טבריה, אמנו בעט – ואסיג הדף בדגלה. עד לסיום המשיכו בני־יהודה לתקוף שידי לוחת העליונה וכשנרמה היה שטוף־שוף הנבקע השער, צץ לפנע מאר־שון ראשו של אייל רן שהחזיק יתרונו לשערים. כל זאת בגלל מישחק הגנה טוב מאוד של פנוד תקוה שוחיסלה ניסיונות של דמני ואדרי להבקיע.

בדיעבד, כאחר מבשחקיו המשובי־חים, ידע לארגן היטב את הגנתו, בלם את התקפת משמון, וכמו ליברו גדול ידע יצא להתקפת נגד. בדקה ה־90, כאשר כולם ממתינים לשריקת הסיום פרץ מני בסון לכדר, מול חדר שיצא מרחבה שעיז בבדי לחדיק את הכדור, בסון גבר עליו והעביר הכדור לעמ אילוה שפרץ לרחבה, העביר את הכדור לשמה מת כימין הרחבה הנעם קייסי לבדו מול השער הנעמעמי הנגח מ־3 מטר כדור חזק פנימה.

שמשון שיקוף מהדקה ה־77 בעש־רה שוקפים, לאחר שיגאל מליקי הדרוק בעונן מגיעה בגיר לוין ללא כדור.

שכונת התקווה לא אוהבת את אלטר

מאת אפרים יונתי

את אריה אלטר, שוער הרכש של הפועל טבריה, יזכרו בשכונת התקוה זמן רב. זה כבר לא ראינו תצוגה כה מרשימה של שוער כפי שהפגין אתמול אלטר. הוא זינק לאורך ולר־חב, קלט כדורים מסוכנים מאד מטוחים עמדים וביצועים, ומנע למחות 5 שערים. לשיאו הגיע אלטר בדקה ה־62 כאשר הדף לקרן בעיטה 11 מטרים שנבעטה על ידי דוד סלמן.

עם תום המישחק נותרו מאות אוהדי בני־יהודה הכואבים, שכן המארחים תקפו רוב המישחק, הפעילו לחץ רצוף על שערו של אלטר, הומיגו אין ספור הזדמנויות ולבסוף ירדו מנצחים משער שכבש הסתריני שבתאי שינו בדקה ה־63, וכן, לאחר המחווה הריביעי, מדה מאזנם של בני־יהודה על אמנם שערים ובקודה אחת, במקום האחרון בטבלה.

לאחר דקות של גישושים הלו בני־יהודה להפעיל לחץ על שער שדיו על ידי אילן סיידה בחמה השופט יוקף שעיי שרק לבעיטת 11: סלמן בעט אלטר, לאמור, הדף לקרן.

רקה לאחר מכן ביצעו הסתריגים התקפה מתפרצת. מכן מסר ללוי שוה משיך את הכדור לשבתאי שינו, וזה הכניע מעשה מטרים את אסיג בבעיטה שטוחה. בדקה ה־76 שוב התגוללה התקפה מהירה של טבריה, אמנו בעט – ואסיג הדף בדגלה. עד לסיום המשיכו בני־יהודה לתקוף שידי לוחת העליונה וכשנרמה היה שטוף־שוף הנבקע השער, צץ לפנע מאר־שון ראשו של אייל רן שהחזיק מצרכו.

שנאור־גרונדמן: שושני לא יוזמן, רוזנטל לא יבוא

המאמנים המאוכזבים מהשחקנים שעקבו אחריהם לפני מלחמה החליטו לא להמשיך את המגמה הלאומי לתחנת רכבת

מאת פיני איתן
מתוך "מעריב האריך"

יחי שושני מהפועל באר שבע, שנאמני בחודת הכדורגל והליגה לתרגל אל הצוות הלאומי, לא יזמן בשלב זה למגל, אחרי שגילה יכולת לא מספיקה בשמוק הליגה שבו אינה שלמים כאר שבע את ראשות כדורגל

המכלה הלאומית. צמר מאמני הנבחר רוז, יצחק שביאור ויעקב גרונדמן, עקב אחרי שושני בינם שישי האחרון, במישחק קבוצתו מול צפרירים חולון והתאכזב מיכולתו.

שביאור וגרונדמן החליטו להמתי־מן השבוע בינתם של אלי דריקס ממכבי ת"א, שבשיחה אישית הביע את רצונו לשחק בנבחרת.

למרות שבמגל הפרים כרגע שחקי־נים, בעיקר בתפקידי הגנה, יחוי יי־מנים נוסמים רק אחרי המישחק מול הפועל פתח תקוה.

הפועל תל אביב – מכבי תל אביב

● פורים ראנו, הפועל תל אביב לא היתה רשה גבוהה, גם בגלל ריבוי השחקנים הצעירים. השער שספגנו עקב גבשושית בשדה גרם לשחקנינו להיכנס ללחץ ולהמש־ך בתיקיה.

● שלום לחוביץ, דחר מכבי תל אביב שיחקנו יפה מאוד, לחצנו והחמצנו. מראיג שמשחק דרבי לא מצליח לרבו צופים רבים. רק כדי רגל בדמה שהה יחזיר את הקהל למגרשים.

הפועל פתח תקוה – שמשון תל אביב

● אברהם גרינו, מאמן פתח תקוה: מסנוב מאוד שעלינו לראש הטבלה. אבל זה רק המחזור הרביעי והדרך עוד ארוכה. נשת־דל לשמור על הרמה המהנה שהב־נו עד כה.

● ליאור ליוס, מנהל שמשון: המצב לא טוב. אנחנו לא מחפשים תירוצים. צריך לזכור שאכיבנו עובדיה ושלמה מזרחי לא שיחקו בגלל פציעה. כשהם יחזרו ונתחיל להקיע יהיה טוב.

בני־יהודה – הפועל טבריה

● דיחי ברנור, מאמן הפועל טבריה: זה ניצחון היסטורי לאחר 25 שנה. אין ספק שהמול שיחק לציבור. השער שלנו אלטר היה גדול.

● אהרן בישבוים, מאמן בני יהודה: חחר מול משחק. עמידתנו המצוינת של אלטר היתה בעוכר־ינו. אינני לחץ ואינני מודאג. תוצאותנו עוד יבואו

צפרירים חולון – הפועל באר שבע

● זאב לוצר, מאמן חולון: במבנגנו היום, ומול קבוצה כמו באר שבע, התוצאה מספקת. שיחד קנו הרבה ומר, סמנו שער בדקה קרישית והצלחנו להשות.

● נסים בכר, מאמן באר שבע: אני מרוצה מהתוצאה, כי זה מישחק קשה נגד קבוצה הלחמת על חייה בליגה. אינני יכול לבוא בטענות לשחקני המשחתים במישחק שליד שער, מישה נמיר.

המאמנים מסכמים – מכבי נתניה

● אריה שמיר, שוער כפר סבא: לא היה משחק קשה במחזור. היינו בלחץ. תכל שלא שמרנו על חיתנון. עם הנצחון הראשון הכל יתחדר.

● יחזקאל מיוחסים, מאמן נתני־יה: הקפנו 85 דקות, אבל הפועל כפר־סבא מנר את המשחק ושיחק בחדה חדישה.

מבכי חיפה – בית"ר ירושלים

● אמציה לבקוביץ, מאמן חיפה: לשחקנים היה בלוק מנטאלי עובדה הצריכה לחדיק אבלה אחד אדם.

הפועל נקט שמירה אישית לחצת על המסכים, וכך לא הצליחו הבדרים להגיע למצבי הבקעה. רק בדקה ה־33 ערן משה סיני ובעט מ־16 מטר מצריק, אך מרכוס הדף נחדר לקרן. התקפה ראשונה מסוכנת למכבי היתה בדקה ה־36 כשלוי שלח כדור במוך משמאל, אך דדיקס שוחק לא הצליח לנגוח והכדור חמק לחוץ. בדקה ה־40 בעט מרדיס ראנו לשער, הכדור נחדף אל דוד הרשליקוביץ שבעט, הכדור פגע במרכוס המגנ, עלה והצמרה קשתית חדר לרשת.

הפועל המשיך לתקוף ובדקה ה־45 שלח רפי שמואל כדור ארוך אל אלי כהן שפרץ לבדו, בעט מעל לשוער שיצא מולו, אך מרכוס הצליח בזינוק נחדר לאחור לחדוף לקרן.

השער שנכבש שינה את הטאקטיקה במכבי, גנו החלפתם של מוטי איזנבר ואלון נתן החלישים שב־מצע, בחדר הלליה הצעירים, וכן מישחק מטר ריעיל של ארז לולו, גרמו לפתיחות המישחק במכבי, לרצון עז לתקוף ולכבוש. אולם עיקר הסגרעת במכבי, לכל אורך המישחק, היה אי ניצול האגפים, גם כאשר למ־עשה לא היו שם להפועל מגנים אשר שמרו על קשרי מכבי.

בדקה ה־50 הגבה כדור קרן משמאל, הכדור הגיע אל חיים גול־דברג שבעט מ־14 מטר למשקוף, חדר (52) והליקה (53) הוטיאו למכבי מקרוב. הלוחץ המכבי גבר ובדקה ה־56 בעט חיים גולדברג כדור שטוח מ־17 מטר, הכדור קיפץ על גבשושית, היסעה את שוער הפועל ותוך פחות מ־1–1.

המישחק המשיך אמנם להתנהל ביוזמת מכבי שהיה עדיף אך הלהט שכך. סיני נגח מקרוב לחוץ בדקה 65 ודדיקס (82) והליקה (88) הוטיאו גם הם מקרוב כדי לסיים עוד דבר פשוט בשיוזין.

הפועל ת"א – 1 (1)
מכבי ת"א – 1 (0)

השער להפועל: דוד הרשליקוביץ (40); השער למכבי: חיים גול־דברג (55).

המצטיין: ארז לולו.

● הפועל תל אביב: טליאס, מוסטל, סגל, קרביאן, הרשליקוביץ, הרטנ, אקוזיו (מר סאן), שמואל, ראנו, כהן, סיני. המאמן: רסיסלאב מאסיץ'.

● מכבי תל אביב: מרכוס, מוספי, כהן, שמעטוב, לוי, לולו, גולדברג, איזנביץ' (מליקה), נתן (חדר), דדיקס, סבק. המאמן: יוסף מרשבין.

שפט אריה פרוסט, 12,000 צר־פים, בלומפילד ביפו.

מלך השערים

1. מיר לוין (בה. פתחתקוה) 3
– אלי בן־אמו (בית"ר ת"א) 3
2. יחי שושני (באר־שבע) 2
– ציון מרילי (מכבי חיפה) 2
– יאני ארמלי (מכבי חיפה) 2
– רוני גבאי (מכבי נתניה) 2
– מרקו בר־בוך (א. חולון) 2
– יהודה עמי (הפועל ר"ג) 2
– יוסי אוחנה (באר־שבע) 2
– אריתי מרדכי (מכבי חיפה) 2
– א. מלמיליאן (מכ. חיפה) 2

במחזור הבא

● מכבי נתניה – הפועל ים
● בית"ר ת"א – הפועל ת"א
● מכבי ת"א – בני־יהודה
● שמשון ת"א – כפר־סבא
● בית"ר ים – הפועל פ"ת
● באר־שבע – מכבי חיפה
● טבריה – צפרירים חולון

הפועל כפ"ס – 1 (1)
מכבי נתניה – 1 (0)

השערים לכפר סבא: גרעון סי־מון (36). לנתניה: יואל

מכבי ינסה להפתיע היום את פילדלפיה בשמירה איזורית

כל 18 אלף הברטיסים למישחק נחטפו

מאת שלמה שמיר
מוסר "הארץ" ביני יחזק

ניו יורק (מיוחד ל"ספורט הארץ"). קבוצת הכדורסל של מכבי תשחק היום בשעה 13.00 (20.00, שעון ישראל) בפילדלפיה נגד יריבתה המקומית "פילדלפיה 76". כל 18 אלף הברטיסים למישחק אולו זה כבר, כי הא מעורר עניין רב בשוק הקהילה היהודית בפילדלפיה, הנתר ייחסת להתמודדות הספורטיבית באל ארזע שיתרום לשיפור היחסים בין היהודים והשחורים בעיר.

קנמול ישראל בפילדלפיה, יעקב אל שלו, שיתם את ביקור קבוצת מכבי בעיר, אמר כי יהיה זה "משגן אמיתי מרשים לישראל". למישחק הזמנו כ 3000 בני נוער, רובם שחורים. אמצעי התקשורת בפילדלפיה יעניקו למישחק זכר סיקור נרחב. ראש עיריית פילדלפיה, עטקנים מקומיים וראשי ארגונים יהודים יהיו אורחי כבוד. השיחות בארבעת־רבעים הא ללא הפסקה ואת המשחק להבאת קבוצת מכבי לפילדלפיה תרמה קרן תל־אביב־פילדלפיה.

הקונסוליה הישראלית בעיר הוצ־מה באלפי מניות של יהודים, גם מתוך לפילדלפיה, שביקשו כרטיסים למישחק.

בקבלת פנים שערך ראש עיריית פילדלפיה, ווילסון גוד, אמר הלה למכביה: "הגיע לרשותכם, הגיע הזמן, אבל בשתגיעו ל"ספקטרום" למישחק נגד הסיקסרס" יתיחסו אליכם כבר אל כל הדיבים".

אלוף ישראל, מכבי תל־אביב, לא הפסיד עד כה נגד קבוצות כהאבי־איי: בשלושה מישחקים שקיים עד כה נגד וושינגטון בולטס, ניו־ג'רזי נטס וסניקס סאנס ניצח. כל המישחקים היו בארץ. גם היום לא יהיה שחר קניה של צבי שרף ידיים. הקבוצה קיימה שלושה אימונים והמאמן אמר: "נעתה בשמירה איזורית ונבנה לחמות על יתרון הגובה של פילדלפיה בלחיצה ובמישחק קבוצתי. אני מעריך שהם לא יהיו מוכנים לשמירה כזאת, ברור, שבשלבים ממיימים נשתמש אישית ונצמוד למקום עין על צאדס בארקלי".

מכבי ישתמש בחמישיה הבאה: חן לוסיק, הרמן גמבל, קן בארלו, קוין מגי ולאמון מרסר.

המישחק יטוהל בחמים של האן־ביאיי. הייגו 48 דקות שיחולקו לאר־בעה רבעים.

כדורסלני פילדלפיה יגיעו רק הבוקר לעיר, הישר מבוסטון אימון בלנקסטר. מהרכב הקבוע יחסר הרוקי, שהקו הבכירות האולימפית הרסי הוקינס, שלא הוגש עדיין על חתומו.

כדורסל

מארווין קסלר התפטר מאימון הפועל חולון

מאת אילן פרש
מוסר "ספורט הארץ"

מארווין קסלר, מאמן הפועל חו־לון, הודיע בסוף השבוע על התפטר־רתו מאימון הקבוצה. באמון רישמי נמסר, כי קסלר הגשה בגלל סיבות אישיות. את הריפון שהיה אמש הע־ביר שהדר סביב קפלן.

נודע, כי ראשי חולון לא לחצו על קסלר לשנות את הלהטנו, הגלי יש בכך לרמוז, כי לא היו מרוצים מאימון תישקדו בקבוצה. כזכר נבחה חלון בבחינה על ידי הפועל גליל עליון 66-63, במישחק שהיה ביום חבישי. קסלר הוא לראשון מבאמני הליגה הלאומית המתפטר מאז תחילת העונה. אולם יש לזכור את שבוזה ריגר, שהתפטר מאימון אליצור רמלה עוד בטרם החלו מישחקי הליגה.

הפועל חולון ייצא ביום שלישי ליוון, שם יקיים למחרת את מישחקו הראשון בטיבוב הראשון בגביע קוראך, נגד מאכבאי־איטיש. מי שע־תיד להדריך את הקבוצה, הוא המאמן המקומי איליון ראנקו שאימן בעבר בחולון. ראנקו היה אמור לבוא אר־לוהים לישראל. קרום שאימן את הר־לון הדריך ראנקו את הפועל רמת גן ואת אלוהיק שסוקולה השחריה.

● **אליצור נתניה.** אנדרה איטיטס לא יוחתם בקבוצה. איטיטס היה אמור להחליף את דאנארי רדיק שאיכזב עד כה, אולם הוא לא הרשים באימונים. בקבוצה ממשיך להיכנס דייוויד שק ומנתר יומיים יחליטו ראשי הקבוצה אם להחתימו במקום דרדיק.

● **מכבי ראשון לציון.** ראשי הקבוצה יחליטו בסוף השבוע אם יחתר לקבוצה מארי פלאמר, שאמנם היה לחוק את הקבוצה, אך גיבעה בחרם הלה העונה. פלאמר עבר באמונה בכדרכו סדורה בריקמה מקיפה באורלנ, כדי לבדוק את חומרת הפציעה. אם יחלה להחתיר, יחליף את סאדל דרדיק.

בעיטה חפשית

ליגה ארצית / מחזור רביעי

חיפה אחרונה, כן אחרונה

הקבוצה שרצתה לעלות לליגה הלאומית עדיין בלי ניצחון בארצית, נכבעה אתמול 0–3 ביבנה למכבי המקומי ואיפשרה לו להישאר שבוע נוסף בראש הדירוג עם פוילה לליגה העליונה

מאת אילן פרש

מכבי יבנה הפועל רמת־גן וחברים מדדים בנמרה, עם 12 נקו־דות מארבעה משחקים — מאזן מושלם. אולם דוקא בחתיתת מצרי הכיפור המעניין. סיפור עצוב של קבוצה חיבה, בעלת מסורת נאה בכ־דורגל הישראלי — הפועל חיפה.

לא להאמין. הפועל חיפה בסקום האמרון, עם נקודה בלבד. המתאים הישרים לכך הין כדורגלני המכבי, מכבי יבנה, שהביסו את חיפה 3–0. הפועל רמת־גן עמד ליבנה אחרי נצ־חון בחתי 1–2 על הפועל לוד, היורד מהלאומית שמרם התאקלם.

מכבי פתחתקוה נחר שליש, אחרי 1–1 בחדרה נגד הפועל המקר־מי. מכבי שעריים ובריתי בחתם ניצחון חוץ 1–2 על ביתר"ר נתניה.

מכבי יבנה – הפועל חיפה 3–0 (1–0)

השערים: מאיר בלושטיין (3), אבי סגן (57), ציון יעקב (65).

המצטיין: דוד בראון.

מכבי יבנה המשיך לבנות, והפעם 3–0 על הפועל חיפה. המקומיים שלטו בחדרית המשחק ויצרו מצבים בחחים רבים להבקעה.

בריקוח הדיי הבקיע מאיר בלושטיין, את השער הראשון בבקיעה מ־16 מ'. לחץ יבנאי עד המחצית לא שינה את התוצאה. בריקוח הדי הגלה אבי סגן מתוצאה ל־2–1. משה גריאני שמטר לכנף את הכדור בשער השני, היה מעורב גם בשער האחרון במשחק. בדקה ה־65 שלח כדור לציון יעקב שקבע 3–0. גם בהמשך לחצה יבנה, אך ותמיכה מבצבים קודרים.

שמט עוביה בר־ציצוק, 800 צופים, ביבנה.

משה בוקר

הפועל רמת־גן – הפועל לוד 2–1 (1–1)

השערים לרמת־גן: חגן חדי (45), יעקב נטרד (85 מ־11 מ'). ללוד: יוסי מזרחי (41 מ־11 מ').

המצטיין: רוגן חדי.

הפועל רמת־גן שמר על מאזן מושלם של ארבעה ניצחונות בארב־עה משחקים, כל זאת בחסות שער בר־חן מהנקודה הלבנה, שהבקיע יעקב נטרד חמש דקות לסיום. נטרד היה זה שהוכשל על ידי יעקב הילל.

האורחים מלוד הליכו 0–1 בשער של שער ורכש יוסי מזרחי, בבעיטת עונשין מ־11 מ'. כשנראה היה שלוד תסיים את המחצית הראשונה בעיתרון, הגליה רוגן חדי להשוות ממש עם הפעיקה להפסקה.

שמט דאר סחיל, 1000 צופים, בנבעתיים.

שרון מישל

הפועל חדרה – מכבי פתחתקוה 1–1 (0–0)

השער לחדרה: עשר בן־שמואל (57). לפתחתקוה: רפי כהן (64).

המצטיין: עופר פכיאן.

מכבי פתחתקוה לא הגליה לחמות בנצחון רביעי רצוף וסיים שלשום 1–1 אם משחק חוץ בחדרה. למע־שה, צריכים שחקני פתחתקוה לשי־מח על הנקודה בה זכו, שכן חדרה היתה עדיפה בחרבית שלבי המשחק, ובשחמצטיין במשחק הוא עשר פכיאן, שעבר פתחתקוה. קל להבין מה מריוק־קרה־במשחק. הד קיים קיים את הפעמה הבכירה שלו במכבי פתחתקוה.

שמט אבי שרוי, 1000 צופים, בחדרה.

מכבי שעריים – בית"ר נתניה 2–1 (1–1)

השערים לשעריים: שמחה גר (14), אחר עידן (49 מ־11 מ'). לנתניה: שיחי רגן (39).

המצטיין: שמחה גר.

מכבי שעריים הגיע לנתניה וניהל משחק שקול עם המארח בית"ר, משער בחגן של אחר עידן (49) בבעיטת עונשין מ־11 מ'. היה זה לאחר שמחה גר הכשל בחמצת בית"ר.

שמט מאיר ברקו, 300 צופים, בנתניה.

בית"ר רמלה – מכבי רמת־עמידר 2–1 (1–1)

השערים לרמלה: מוטי בהרנה (39, 78). לרמת־עמידר: יוחן גוזלי (7).

המצטיין: מוטי בהרנה.

בית"ר רמלה צריך לחמות לבלמו מוטי בהרנה, שהבקיע שני שערים תוך ניצול מלא של חלשת שער רמת־עמידר, עופר נוטבסקי. שתי הקבוצות לא הריסיבו לשחק והידבו בפגיעות נוספות.

שמט גבי ערן, 200 צופים, ברמ־לה.

פרדי בריח

מכבי טמרה – הפועל יהוד 1–1 (1–1)

השער לטמרה: חאדיר יאסין (12). ל־יהוד: רוני חדד (32).

המצטיין: סעיד האמנה.

מכבי טמרה המשיך לחפש אחר נצחון בכורה. במקביל הוא מצליח לשמור על מאזן נקי מהפסדים. המשחק שלשום נגד הפועל יהוד חולק לשתי מחציות שונות. בראשונה הרו אלה שחקני טמרה שהכתיבו את קצב המשחק וחקפו את שער יהוד. במחצית השניה שונתה הנמנה מקצה אל הקצה, כשהעפנו יהוד היא זו שחקפה.

שמט יוסף גרוסמן, ללא קהל, בגלית אל־כרמל.

מכבי יפו – הפועל בת־ים 0–1 (0–1)

השערים: אלישע ציפורוט (30, מ־11 מ'), יאיר מגרחי (66).

המצטיין: אלישע ציפורוט.

מכבי יפו השיג שלשום ניצחון ראשון, ורבה בזכות אלישע ציפורוט שהיה מעורב בשני השערים. את הר־אשון הבקיע בבעיטת עונשין מ־11 מ' בדקה ה־30. השער השני הבקע לאחר שציפורוט הבין את הכדור ליאחר מגרחי שקבע 2–0.

שמט יצחק בן־יצחק, 800 צופים, ביפו.

טבלת הליגה הארצית

1.	מכבי יבנה	4	1–10	12	
2.	הפועל ר"ג	4	5–10	12	
3.	מכבי פ"ת	4	6–5	10	
4.	מכבי שעריים	4	6–7	7	
5.	מכבי יפו	4	2–3	5	
6.	בית"ר רמלה	5	4–4	5	
7.	הפועל חדרה	5	7–6	5	
8.	מכבי טמרה	4	2–2	4	
9.	הפועל לוד	3	4–3	4	
10.	הפועל יהוד	3	5–2	4	
11.	הפועל בת־ים	3	5–1	4	
12.	בית"ר נתניה	2	6–4	4	
13.	רמת־עמידר	1	7–3	4	
14.	הפועל חיפה	1	9–4	4	

מלך השערים

1.	ציון יעקב (מכבי יבנה)	4
–.	רוגן חדי (הפועל ר"ג)	4
3.	יעקב נטרד (הפועל ר"ג)	3
–.	אחר עידן (מכבי שעריים)	3
–.	יוחן רבינוביץ (מכבי פ"ת)	3

גיוונס מתגרשת מטייסון

השחקנית רובין גיוונס הגישה ביום ששי בקשה לגירושין מאלוף העולם באיגרוף במשקל כבד, מייק טייסון. השניים היו נשואים 8 חודשים. היא הגיעה את הבקשה ב"טיסור בלהת מתמשך שכלל הרס, שתיה ואלימות". גיוונס גם זכתה בהבריעה משמעתית נגד טייסון, שהתמנע ממנו להתקרב אליה ואל אולמני "הבנק", בהם היא ממריצה את מירדות הפלוריזה בה היא משתתפת. "ראש הביטוח". מעריכים את הונו של טייסון ב־40 מיליון דולר. טייסון הוא בן 22 ורעייתו בת 23.

נילום אי־פי.

גביע אירופה

במוקד הסיבוב השני: איינדהובן – פורטו

ציריך (אי־פי). הגרלת הסיבוב השני בשלושת גביעי אירופה הציגה מספר מפגשים מסקרנים. המעניין שבהם יהיה בין אלופות אירופה בשני־תים האחרונות, פ.ס.ו. איינדהובן ההולנדית, מחזיקת גביע האלופות הנוכחית, לפורטו מפורטוגל, שזכתה בגביע בעונה הקודמת. המישחק הר־אשון יהיה ב־26 באוקטובר והגומלין בעבור שבועיים, ה־9 בנובמבר.

איינדהובן עלתה לסיבוב השני ללא מישחק, בעוד שפורטו גברה בקושי על אלופת פינלנד, הלסינקי, בסיבוב הראשון. אגב, איינדהובן זכתה אשתקד בגביע כשניצחה בגמר קבוצה פורטוגלית אחרת, בנפיקה ל־סבון.

הנעמדת העיקרית לזכות העונה בגביע האלופות היא אלופת איטליה מילאן, עם הזולנים זולים, וגן באסטן וריקארד. היא תשחק בסיבוב השני מול הכוכב הארוס בלגראד מיר גוסלוויה. ראל מדריד, המחזיקה בשיא הזכיות בגביע האלופות (שש פעמים), תיפגש בסיבוב השני גורניק לאבלה משליק. סלסיק הסקוטית עדיין לא יודעת מי תהיה יריבתה. זו תיקבע השבוע בתום מישחק המוקדם בין וודז ברמן מטרב גרמניה לדינאמו ברלין ממזרח גרמניה. ברלין ניצחה בראשון 3–0.

יתר מישחקי גביע האלופות: בוריסאטל קסמאקס (שוויץ) – גלסאגאראי (פורקיט), סטאנדה בוקארשט (רומניה) – ספרטאק מוס־קווה (בריה"מ), נבחרת פיראנה טאלב־ניז – נסבורג (שוויץ), פ.ס.ו. ברזל (בלגיה) – מונאקו (צרפת).

גם דרבי בלגי

בסדרה למחזיקת גביע הציחה הגדולה ביותר דרבי בלגי בין שתי מחבילות הליגה, מאלין (שהיא סמנכן מחזיקת הגביע הזה) ואנדרלכט. יתר המישחקים: דאנדי יונייטד (סקוטלנד) – דינאמו בוקארשט (רומניה), ברצ־לונה (ספרד) – לך פוזנאן (פולין), קארל צייס יֶנה (מזרח גרמניה) – סמפדוריה (איטליה), איינטראכט פרנקפורט (מערב גרמניה) – סקאריאספר (נורקיה), מרדסס סופיה (בולגריה) – שנתיאקוס (יוון), קארדיף סיטי (ווילס) – אודנסה (דנמארק), רודה (הולנד) – מטאליסט הארקוב (בריה"מ).

בגביע אופ"א תשחק נאפולי – עם מראדונה ושני הברזילאים קוֶקה ואלמאו – מול לוקומוטיב לייפציג ממזרח גרמניה. שש קבוצות עדיין ממתינות לריבותיהן. פיטה מישחקי גומלין בסיבוב הראשון ניתנו לשבוע הקרוב בשל השתתפות חלק מחשוד קנים בטורניר האולימפי בסיאול.

יתר מישחקי הסיבוב השני: ריאל מדריד (ספרד) – ספרטינג ליס־בון, הארטס – אוסטריה וינה, דינאמו זאגרב (יוגוסלוויה) – סטאבאניה (הונגריה) או שטוטגארט (מערב גרמניה) 2–0 במישחק הראשון, אר־פשט (הונגריה) – בורדו (צרפת), ריינג'רס – פ.ס. קלן או אנטוורפן (2–4 לקלן בראשון), יובנטוס או אוס־לו גלאסי (1–0 לחומים בראשון) – אתלטיקו בילבאו, וָלֶן מוסטאר (יו־גוסלוויה) – בַּלֶנְסִיָה (פורטוגל) או באייר לוורקוזן (1–0 לבלנסיה בר־אשון), באייר מינכן – דנייפרקה מראה (צ'כיה), דינאמו דרזדן (מזרח גרמניה) – חרגאס (בלגיה), ויינה – סורדן (פינלנד), אינטר – מאלמה (שוודיה), פ.ס. לייל (בלגיה) – בר־פיקה, מרזינגן (הולנד) – סרוס רצוה, דינאמו מינסק – ויקטוריה בוקארשט, נירנברג או רומא (2–1 לגרמנים בראשון) – פלאדיה סופיה או פרסיון בלגראד (5–0 לפרטיזאן בראשון).

האנובר זה לא וארשה: רק 0–0 לבאיירן מינכן

צמרת מחזרה באנגליה: לא ליוורפול, לא מנצ'סטר יונייטד, לא ארסנל ולא אוורטון. הפסד שני רצוף לאלופה, הפעם 0–1 בלוטון

בונדסליגה

מאת זיגמונד שפיגלר

דיסבורג (מיוחד ל"ספורט הארץ"). ביום הביעי הבקיעה באיירן מינכן לא פחות משבעה שערים לרשתה של לגיה הראשון, על אחת פולין, במשחק בגביע אופ"א. אתמול, מול האחרונה בטבלת הבונדסליגה, האנו־בר, לא הצליחה להבקיע אפילו פעם אחת.

תוצאת התיקו 0–0 בין באיירן מינכן להאנובר, לעיני 35 אלף צופים, ממגרשה של האחרונה איפשר לשחמגארט לטפס למקום הראשון. זו ניצחה ללא ביעות מיוחדות את איינטראכט פרנקפורט 0–2 משערים בין וודז ברמן מטרב גרמניה לדינאמו ברלין ממזרח גרמניה. ברלין ניצחה בראשון 3–0.

יתר מישחקי גביע האלופות: בוריסאטל קסמאקס (שוויץ) – גלסאגאראי (פורקיט), סטאנדה בוקארשט (רומניה) – ספרטאק מוס־קווה (בריה"מ), נבחרת פיראנה טאלב־ניז – נסבורג (שוויץ), פ.ס.ו. ברזל (בלגיה) – מונאקו (צרפת).

גם דרבי בלגי

בסדרה למחזיקת גביע הציחה הגדולה ביותר דרבי בלגי בין שתי מחבילות הליגה, מאלין (שהיא סמנכן מחזיקת הגביע הזה) אנדרלכט. יתר המישחקים: דאנדי יונייטד (סקוטלנד) – דינאמו בוקארשט (רומניה), ברצ־לונה (ספרד) – לך פוזנאן (פולין), קארל צייס יֶנה (מזרח גרמניה) – סמפדוריה (איטליה), איינטראכט פרנקפורט (מערב גרמניה) – סקאריאספר (נורקיה), מרדסס סופיה (בולגריה) – שנתיאקוס (יוון), קארדיף סיטי (ווילס) – אודנסה (דנמארק), רודה (הולנד) – מטאליסט הארקוב (בריה"מ).

בגביע אופ"א תשחק נאפולי – עם מראדונה ושני הברזילאים קוֶקה ואלמאו – מול לוקומוטיב לייפציג ממזרח גרמניה. שש קבוצות עדיין ממתינות לריבותיהן. פיטה מישחקי גומלין בסיבוב הראשון ניתנו לשבוע הקרוב בשל השתתפות חלק מחשוד קנים בטורניר האולימפי בסיאול.

יתר מישחקי הסיבוב השני: ריאל מדריד (ספרד) – ספרטינג ליס־בון, הארטס – אוסטריה וינה, דינאמו זאגרב (יוגוסלוויה) – סטאבאניה (הונגריה) או שטוטגארט (מערב גרמניה) 2–0 במישחק הראשון, אר־פשט (הונגריה) – בורדו (צרפת), ריינג'רס – פ.ס. קלן או אנטוורפן (2–4 לקלן בראשון), יובנטוס או אוס־לו גלאסי (1–0 לחומים בראשון) – אתלטיקו בילבאו, וָלֶן מוסטאר (יו־גוסלוויה) – בַּלֶנְסִיָה (פורטוגל) או באייר לוורקוזן (1–0 לבלנסיה בר־אשון), באייר מינכן – דנייפרקה מראה (צ'כיה), דינאמו דרזדן (מזרח גרמניה) – חרגאס (בלגיה), ויינה – סורדן (פינלנד), אינטר – מאלמה (שוודיה), פ.ס. לייל (בלגיה) – בר־פיקה, מרזינגן (הולנד) – סרוס רצוה, דינאמו מינסק – ויקטוריה בוקארשט, נירנברג או רומא (2–1 לגרמנים בראשון) – פלאדיה סופיה או פרסיון בלגראד (5–0 לפרטיזאן בראשון).

1. נוריץ', 2. מילוול, 3. קובנטרי

צמרת מחזרה באנגליה: לא ליוורפול, לא מנצ'סטר יונייטד, לא ארסנל ולא אוורטון. הפסד שני רצוף לאלופה, הפעם 0–1 בלוטון

ליגה אנגלית

(לוגרן (שרות "ספורט הארץ"). בעונה שעברה הפסידה ליוורפול רק פעמיים במהלך 40 מישחקי הליגה, בסוגה הזכורה אלופה. אתמול נחלה ליוורפול הפסד שני רצוף תוך שבעה ימים, וכל מי שביבאו לשחקניו של קני דאלגליש זכיה נוספת וקלה מתאר גם העונה, בימתנם הלך ומתעבה.

בשבת שעברה הפסידה ליוורפול 2–1 במגרשה הביתי לניקאסל. אתמול יצאה למישחק חוץ בלוטון והפסידה שוב, הפעם 0–1. להרכב האלופה, שעדיין הופיעה בהרכב הסר מאר עקב גל פציעות ומחלות, חזר "כוכב־הלגן השנה" גלן בארנס, אבל גם הוא לא הושיע. איאן ראש ממשיך לגלות חולשה ועדיין מצטה לשער הבכורה שלו מאז חזר משנת־הימורים שלו ביוגוסלביה. מיק הארפוד נגח את שער הנצחון ללוטון כבר בדקה הש־לישית. בארנס הזמין הזדמנות פזמה להשוות וכמעט גם ראש. בנוסף לכל הצרות נפצע הבלם גארי גילספי וחי־תוקי לרשימת המושבתים.

נוריץ' חזרה למקום הראשון, לאחר שניצחה את דרבי קאונטי 1–0. היא נהנתה מכך שמבילה, הסגלה עד אתמול, העולה הנשיה מלוול, לא שיחקה. מילוול היתה אמורה לשחק בהיבודי נגד ארסנל אולם זו הודיעה נה תופיע היום בגמר "הגביע המאה" מול מנצ'סטר יונייטד, ולכן ניתנו משחקיהן של השתיים.

רייט הבקיע והורחק

שער הניצחון לנוריץ', בדקה ה־53, היה שער עצמי של מארק רייט, בלם הנבחרת האנגלית. אבל זו לא היתה הפעולה השלילית האחרונה של רייט במישחק זה. דקות אחדות לאחר הבקעת השער הזאת מעפעתת תיגרה בשרכז המגרש. קשר נוריץ' שרחור מאכני היה הראשון מולו הנף הבכירים הארוס, ורייט, שרץ 40 מטר כדי להשתלב גם הוא בתגיבה, היה השותף השני שהורחק.

מילוול צבוה בסך הכל למקום השני בטבלה, כי לא רק ליוורפול הפסידה שום, הפעם 0–1. לח

هكذا من الأصل

חדשות כלכלה

בכירים מ"מריל לינץ'" באו למכרז הערכת שווי הבנקים

השר יעקבי לסגן נשיא חברת הברוקרים מארה"ב, השוהה בארץ: באוצר יחליטו בתוך חודש מי יהיו החברות שיבצעו את הערכת שווי הבנקים, ובתוך 3 חודשים – יחל תהליך מכירת המניות

מאת איתן אבריאל

בכירים מחברת הברוקרים האמריקאית הגדולה "מריל לינץ" שוהים בארץ, מתוך תקווה לזכות במכרז של האוצר להערכת שווי הבנקים שבהסדר.

מרכז הילנר, סגן נשיא מריל לינץ, נפגש בסוף השבוע שעבר עם שר הכלכלה והתכנון, גד יעקבי, ואמר כי חברתו מעוניינת גם להשתלב במציאת משקיעים שירכשו מהממשלה את מניות הבנקים שבהסדר שוחח. לדברי הילנר, תהליך גיוס הון לקראת רכישת הבנקים יגביר את החשיפה של מגזרים אחרים במשק הישראלי למשקיעי חו"ל, וי"ר סייע לגיוס הון לגופים בתעשיה, בתיירות ובמסחר.

יעקבי אמר בפגישה כי על הממשלה לה לפתוח במו"מ עם הבנקים על החלפת הסדר המניות בהסכם חדש, על בסיס של הבנה, כדי להכשיר את יציבות המערכת הבנקאית ואת גיבוי הלה תתקין.

יעקבי העלה רעיון ולפיו ייבחנו למחויבי השליטה כעת פיצוי כלשהו על השוואת זכויות הצבעה של המניות יחו, אי – אופציה לקנות בחזרה את הבעלות בתוך כמה שנים.

לדברי יעקבי, הממשלה שתקים אחרי הבחירות תוכל להאיץ את תהליך מכירת הבנקים. יעקבי סבור כי באוצר יחליטו בתוך חודש מי יהיו החברות שיבצעו את הערכת שווי הבנקים, ובתוך 3 חודשים יחל תהליך מכירת המניות.

ועדת הכספים תתכנס בקרוב לדון בפרק החסוי בדו"ח הרשות לניי"ע

ח"כ תיכון לאריה מינטקביץ: יש לפרסם את כל הפרק הדן בריווחי הבנקים על השכר • ח"כ רמון: אין להפקיד את מינוי הדירקטוריון החדש של בל"ל בידי אוצר ההתיישבות

מאת צבי זרחיה

ועדת הכספים של הכנסת תכנס בקרוב לדון בריווחים של הבנקים בשנים שחלפו על השכר. ריווחים אלה איפשרו לבנק לאומי להימנע מלגלות את כל הפרטים בפרשת חנר דים האישיים.

ח"כ רן תיכון (ליכוד) יזם את הדיון. הוא אמר ל"הארץ" כי תבע בסוף השבוע מיו"ר הרשות לניירות ערך, אריה מינטקביץ, לפרסם את הפרק המלא בדו"ח הרשות על בנק ישראל ועל ריווחי הבנקים בעניין השכר. בפרק זה יש ביקורת על התנהגותו של בנק ישראל בכל הקשור לפירסום הריווחים המינימליים של הבנקים.

לדעת תיכון, יש לבדוק את סעיפת הרשות לניירות ערך כי לא היתה הצבה מאתה של הדו"חות, וכי שנים רבות לא היו ריווחי הבנקים על פי הכללים החשבונאיים. לא יעלה על הדעת שהדו"חות המינימליים לא יפקפו את המצב האמיתי בבנקים.

ח"כ תיכון סבור כי הודעה חיינה להזעיב בפרשה, מאחר שבוצר מצב מתוך בנק ישראל טוען כי אין בדו"ח של הרשות לניירות ערך כל ביקורת על התנהגותו, אך בפרק שלא פורסם נמתחת ביקורת חריפה על בנק ישראל.

מרכז סיעת המערך בוועדת הכספים, ח"כ חיים רמון, אמר כי ממצאי הדו"ח של הרשות לניירות ערך – קשים וחריפים. רמון תבע ממועצת אוצר התיישבות היהודים שלא למנות דירקטוריון חדש לבנק לאומי. שליטת הסוכנות בבנק לאומי תפקע בעוד 3 שבועות, ואין להמקיד שוב בידי אוצר התיישבות היהודים את הזכות למנות את הדירקטורים בבנק ולפקח עליהם. רמון אמר שיש למנוע פוליטיזציה של הדירקטוריון החדש.

חיים רמון

רן תיכון

שטרית לראשי החברה האם של בל"ל: הדחתי מהדירקטוריון–עוול משווע

יתי"ץ עם שר האוצר, היועץ המשפטי לממשלה ויו"ר הרשות לניי"ע על המשך צעדיו

מאת יחזקאל שרוני

"שמעו נא זאת השכם, חברי הנוטר העליון של אוצר התיישבות היהודים, שנוטר על ידי הרצל, המנוע שהרבר יהודה היטב באחריכם לא משפט עשיתם אלא משפט, לא צדק עשיתם, אלא עוול משווע. צער זה הוא בלתי סביר ובלתי עניני, ומנוגר להוראות החוק ולרוחו", כתב פרופ' שמעון שטרית בכתב פרטי לראשי אוצר התיישבות היהודים, עם העתקים לבנק ישראל, המפקח על הבנקים, יו"ר הרשות לניירות ערך, היועץ המשפטי לממשלה ושר האוצר.

מכתבו של שטרית נשלח בתגובה על פעילות ראשי אוצר התיישבות היהודים להדיחו מדירקטוריון הבנק.

שטרית כותב "באנשי ציבור מכובדים הנרכים לנהוג לפי אמות מידה מסוימות, הייתי סבור שכיום כזה, לאחר פרסום הממצאים המעמדים ברוח הרשות לניירות ערך, הייתם צריכים לשקול האם מן הראוי שיש לשבת בקרבכם ד"ר חנ, מי שהיה מנוע, לו הדבר היה תלוי רק בו, את ביחוים של הרשות לעבירות פלילות הנחקרות כרגע במשפטה, ואת ביחוים של הפרות אמונים ופגיעה בנוהל עסקים תקין על ידי מנהלים ודירקטורים של בנק לאומי. בפקום זה אתם מחליטים לתת "תגמול" מקדמי לנציג ציבור בדירקטוריון על השירות הטוב שעשה לטובת הבנק, לפי מיטב שיפוטו, והתגמול הוא לא דברי תודה והערכה, אלא הדחה על פשוטיך".

"לעניות דעתי, עמדתכם בדבר פי מדי משללת בסיס ותקי, מדרי אי ציבורי. עמדה לא מבוססים על שיקולים עניינים, אלא על שיקולי בר חות ונתעלמות פנימים. אל נא, אל נא, שיקולי נוגעים למעמדו המיוחד של נציג הציבור בדירקטוריון לריווח על הלקחים להנגן על מומת הבנק".

"הייתי מצפה מכם לשקול מחדש את עמדתם, לאור דו"ח הרשות לניירות ערך בעקבות הריווח שלי כדירקטור ממעם הציבור. לאור ממצאי הרשות, לדון בהפסקה לאלתר של כהונתו של ד"ר חנ כדירקטור, וכדירקטור שמעון שטרית ייפגש בימים הקרוב עם שר האוצר, היועץ המשפטי לממשלה ויו"ר הרשות לניירות ערך, להיוועץ בהם על המשך צעדיו.

בנק ישראל: אין חדש בדו"ח הרשות לניי"ע

"השמועות שיש דו"ח סודי – מאשרות זאת"

מאת איתן אבריאל

בבנק ישראל דואגים בחמרה רבה את הפצת השמועות בכלי התקשורת על קיומו של דו"ח סודי של הרשות לניי"ע, ובו ביקורת על הפיקוח על הבנקים בעניין טיפולו בריווח של הבנקים.

דו"ח כזה לא הוצג לפני בנק ישראל, או כל גוף מוסמך אחר, כולל ועדת הכספים של הכנסת, שהנה אחמול בדו"ח הרשות לניי"ע בנושא החודים האישיים בכלל.

בבנק ישראל הודיעה, תמיהה על כי במקום לדון בעבודות ובמסקנות הכלולות בדו"ח הרשות לניי"ע, שפרסם סם אחמול ומונש לוועדת הכספים, מוצגות שמועות על דו"ח ששום גוזם מוסמך לא ראה.

עוד נמסר מבנק ישראל כי הניסיון להפצות את הנחקרים מדו"ח הרשות לניי"ע, שהגיש אחמול, אל דו"ח שנעלם, כביכול, מוכיח כי אין כל חדש בדו"ח עב"הכרס, שפרסם לאחר שהשקיע הכנתו יותר מ-3 חודשי עבודה.

אם אכן קיים דו"ח סודי כזה, המודלף לכלי התקשורת, ומבה על הרשות לניירות ערך להגיבו לפני כל מניעה שיפרסם דו"ח כזה, אם הוא קיים, ושיזנחו ריון מקצועי ועניני במסגרת.

בעניין הביקורת המצויה, כביכול, בדו"ח הרשות על הוראות שהוצאו בראשית שנות ה80 בדבר הריווחים הנורשים מן הבנקים ברווח"ת הכספים, ובייחוד בעניין הפרשות לפיצוי חיים ופנסיה, אמרו בבנק ישראל כי הוראות אלו תואמו עם הרשות לניירות ערך ולשכת רואי חשבון, כפי שהדבר נעשה בעניינים אלו בדרך קבע.

בכלל – ההוראות שהמפקח על הבנקים מוציא לעניין הריווחים בדו"חות הכספיים הן מחמירות ומרחיבות יותר מן ההוראות לשאר החברות במשק.

בעניין זה, הבנק מזכיר שהפיקוח על הבנקים הוא הגוף המפקח הראשון שחייב פרסום שכר הבכירים ברווח"ת הכספים לציבור, עוד בראשית 1987. יתר על כן, ודעה ציבורית בדבר אשמת המפקח על הבנקים, שמינה הבנגיד, הנושה לפני כחודש המלצות המחיבות באופן ניכר את הגילוי הנדרש מן הבנקים בדו"חות הכספיים בשנת 1988.

ח"כ ליץ: אין להדיח את פרופ' שטרית

מאת צבי זרחיה

מ"מ יו"ר ועדת הכלכלה של הכנסת, ח"כ אוריאל ליץ, אמר אחמול כי פרופ' שמעון שטרית אינו צריך לתת פטר מחברתו בדירקטוריון בל"ל, ועליו להמשיך לייצג את הציבור במועצת המנהלים של בנק לאומי.

ליץ אמר כי הלחצים המופעלים על שטרית להתפטר הם בניגוד לרוח החוק העוסק בנושא פקודת החברות בדבר פעולות הדירקטורים בחברות ציבוריות.

ליץ אמר כי נציג ציבור אמור להיות בלתי תלוי, ואם נציגי הציבור במועצות המנהלים יחששו למעמדם, בשל תביעות לפטרם, לא יוכלו לפעול כהלכה כפי שמחייב אותם תפקידם.

וירשובסקי לנסים: אל תאשר העלאת מסי עיריה בתל־אביב

מאת חיים הנרוחיקר

ח"כ מרדכי וירשובסקי פנה בסוף השבוע בטלגרם לשר האוצר, משה נסים, וחבע ממנו שלא להיענות להבטיחתו של ראש עיריית תל אביב, שלמה להט, והמסתייעת בהמלצתו של מנכ"ל משרד הפנים, אריה דרעי, להעלות את המסים העירוניים בתל אביב.

בטלגרם מתמך וירשובסקי על פרסום ב"הארץ", וטוען כי אם יאשר האוצר להעלות את המסים – יפגע בפריפריות הרישון שהוא מתנאה בה.

"האם תעשה תל אביב צריכים להיענש בשל כובדי הנהלת העיריה, שהעלתה את המסים העירוניים בשנים שעברו בצורה בלתי סבירה", שואל וירשובסקי בטלגרם.

חבר האוצר מסר כי המלצתו של דרעי טרם הגיעה לאוצר, ואם תגיע – תידון.

בגדי עור ובגדים מוסרים רק לניקוי פורמברג
המודרנ שרותי מחיר ללא תחרות מחיר
רח. המעגל 2 פינת בראלק 55
טל: 03-725401

קירש: הניסיון לגנוב ממני את השליטה בישרס – ייכשל

שלמה אייזנברג: אדרוש באסיפה הכללית להחליף את ההנהלה

מאת יחזקאל שרוני

"שלמה אייזנברג לא יצליח לגנוב ממני את השליטה בישרס, וכל מאמץ ציו להשתלט על החברה הם לשווא". כך אמר אתמול ניסיי קירש, בעל השליטה בישרס, בהתבטאות ראשונה מאז החל מאבק השליטה בחברה.

"אייזנברג הוא ביסודו איש פיננסים, שאינו מעניין בהחזקת נכס לטווח הארוך, אלא רק בקניה ומכר רה. כל הסיפור על מאבק השליטה בחברה הוא "סערה בכוס מים, ואסיפה כללית יוכח כי אייזנברג סעה", אמר קירש. "חברת עדר משרד ברת להבטחת חזקה של רסקו לישרס, ולכן לא ברור אם אייזנברג יכול לרכוש את השליטה בעדר. בזמנו הוצע לי לרכוש את עדר, אך סירבתי מכיוון שלא ידעתי מה באמת מצבה האמיתי, וזה מסתבר מאחוריה. אם אייזנברג מעוניין, למרות זאת, להשיג את השליטה בישרס, יהיה חייב לבצע בהנעת רכש לציבור בעלי המניות, אך הוא עדיין לא עשה זאת".

על ההקצאה הפרטית ליהושע עדר, יו"ר דירקטוריון ישרס, אמר קירש: "עם פרישתו מתפקיד מנכ"ל משרד המסחר והתעשיה, הבטיח לעדר 5% מניות ישרס, ובדעתי לקיים זאת. לבורסה לניירות ערך, המתנגדת להקצאה, אין ניסיון בסוג זה של פעילות, אך אין לי כל ריב איתה. ציבור בעלי מניות ישרס וייב לתת את תמיכתו בבעלי השליטה הנוכחיים, וזאת הסיבה שעדר שלח מכתב ברוח זו לכל בעלי המניות של החברה", אמר קירש.

שלמה אייזנברג מסר כי כבר דרש לכנס אסיפה כללית יוצאת מן הכלל, חו תוקים ב-25 לאוקטובר. לדברי אייזנברג, ואת הסיבה שעדר שלח הנהלה הקיימת בישרס, ולא יועילו לבעלי השליטה הנוכחיים כל תרגילי ההתחמקות. אייזנברג אמר כי בישרס ניסו לעשות תרגיל ולשנות את סדר היום של האסיפה הכללית, אך "זה לא יילך להם".

יצוא כלי מיטה של "פרגוד" בינואר–יוני הצטמצם ב־30%

בשל תחרות קשה עם יצרנים מהמזרח הרחוק וממזרח אירופה

מאת מיכל רוח

היצוא של חברת פרגוד הצטמצם במחצית הראשונה של 1988 ב־30.4% לעומת התקופה המקבילה אשתקד, ל־1.6 מיליון דולר. שיעור היצוא מכלל מכירות החברה היה 39%, לעומת 55% בתקופה המקבילה אשתקד.

"פרגוד", שמניותיה נסחרות בבורסה, מייצרת כלי מיטה וחילונות לייצוא. הנהלת החברה טוענת כי שיעור היצוא לא יגדל גם במחצית השניה של השנה. בגלל התחרות הקשה בשוקי אירופה בענף כלי מיטה.

מנכ"ל החברה, אברהם זילברשץ, המחזיק ב־60% מהמניות, מסר כי אף שכ־98% מיצוא החברה הוא לשוקי אירופה – נשוקן יצוא זה במידה רבה עקב תחרות קשה, בעיקר עם יצרנים מהמזרח הרחוק. באחרונה נכנסו לענף גם יצרנים ממזרח אירופה, ובעיקר מפולין, והתחרות היא על בסיס הפרשי מחירים של מגמים מעטים. לדברי זילברשץ, אילמלא היתה ישראל פטורה מרכישת מכסות, בד כותבמאמשוק המשותף, היה יצוא זה בלתי כדאי להלוטין.

לגבהם, הדגיה-ביצוא כלי מיטה, "פרגוד" מגמה כעת להגדיל את נתח היצוא של מוצרים חדשים, ובהם תחתוניות לנשים, כותניות לחורת איפור וסינרים חדשים לתינוקות. החברה פתחה במו"מ על שיווק מוצרים אלה בחו"ל, והיא צופה כי אם תצליח בכך – יחיה סך היצוא שלה בכ־1987.

עורך את העמוד: משה ריינפלד

TO HONG KONG & THE FAR EAST
FLY WITH EL AL / CATHAY
NON STOP via London / Frankfurt.
over Germany / U.S.S.R / Tashkent
Low rates from HKG to all the Orient
TOURS TO CHINA
(Also for Israelis)
Ask your travel agent
or the representatives of CATHAY
ASIA CENTRE
43, Ben Yehuda St., Tel Aviv
03-228444 / 230414 / 223652

אנשי מקצוע בעיריית תל אביב:

בלי בדיקה כלכלית קבע להט: יונה יזם רציני

מאת חיים הנרוחיקר

ראש עיריית תל אביב, שלמה להט, הבהיר כי הוא רואה בקבלן מרדכי יונה יזם רציני, וכי יש הבדקה להשקעה ציבורית בפרויקט התחנה המרכזית החדשה. הבהרתו ניתנה אף שהעירייה לא בדקה את כושרו הכלכלי ולא ומכבי של הקבלן.

בסיור של להט באתר התחנה המרכזית החדשה, זה לא כבר, קבלו היר מים על שהמחיר בעבר בכלי התקשורת כי אינו מאמין שניתן להזיז את פרויקט התחנה המרכזית. לאחר שסיור במקום וקיבל הסברים על הבעיה, הבטיח להט כי יבחיר בכלי התקשורת כי הוא משוכנע שהיזם מרדכי יונה מתכוון ברצינות. להשלים את הפרויקט ולהפעילו. להט הוסיף כי יש הבדקה להשקעה ציבורית בפרויקט. הוא הדגיש כי להפעלת התחנה יש משמעות לפיתוח כל דרום העיר.

אנשי מקצוע בעיריית תל אביב הביעו תמיהה על שלהט הבטיח ליונה כי יבחיר לציבור על רציניותו, בלא בדיקה יסודית. מבקר עיריית תל אביב, שמואל רוכצקי, הודיע פעמים על כי העיריה לא בדקה את כושרם של יזמים שעימם באה במגע. ולכן המתנבבר.

דובר עיריית תל אביב מסר בתגובה כי להט השתבבע כי זו פעם ראשונה בה יש יזם הפועל ברציניות. להט אישר סתכן מכירות, ואינו ממליץ לקנות אותן לא לקנות.

הבורסה אישרה לבזק לגייס 66 מיליון ש' בצמודי מדד

מאת יחזקאל שרוני

הודיע הפועל של הבורסה אישר ביום ה' את בקשת חברת בזק לגייס 66 מיליון שקל במכירת אגרות חוב צמודות מדד.

בזק תשקיע את תמורת ההנפקה בפיתוח התשתית ובהשקעות אחרות. לבזק יש אפשרות להגדיל את גיוס הכסף ל־100 מיליון שקל.

באותה ישיבה הוחלט לדחות את הדיון בבקשתה של חברת הסנה להקצאת לקרן ההשקעות של חברת העובדים, שטרי הון ב־80 מיליון שקל, ב־2 שלבים. לפני משתתפי הדיון הוצגו אפשרויות שנועדו לצמצם את סענות בעלי המניות, בדבר עשיית המיעוט אם תאושר ההנפקה.

קרן ההשקעות של חברת הסנה מסרה כי היא נכונה להקצות לבעלי המיעוט, בעוד שנתיים, שטרי הון בתנאים זהים להקצאה לקרנות ההשקעות.

הדיון הפועל של הבורסה גם דחה את הדיון בבקשת בנק החקלאות להקצות שטרי הון ב־40 מיליון שקל למשלה, בסענה של אי־בהירות משפטית.

ש.ח.כ. שרות חקירות כללי
מקבוצת השומרה
כל אשר רצית לדעת
31 שנות ניסיון והצלחה בארץ ובעולם לשרותך
כל סוגי החקירות ביסודיות, באמינות ובסודיות מוחלטת
ש.ח.כ.
רחוב פתח-תקוה 19
תל אביב 66 183
טל: 614636; 621975; 623084
FAX: 623095

עירק משתמשת בנשק כימי...
סין מוכרת טילים לסוריה...
ומה מכינה ממשלת ישראל לשנות ה־90 והאלפיים?

הרשות לפיתוח אמצעי לחימה (רפא"ל). היתה ועודה הגוף העיקרי במדינה המופקד על מחקר ופיתוח בטחוני ועל אספקת מערכות נשק מתקדמות לצה"ל.

שר הביטחון הוא האחראי הבלעדי למדיניות של פגיעה מתמשכת והרס תשתית המחקר והפתוח במדינת ישראל.

במסגרת מדיניותו מינה השר לרפא"ל מנכ"ל, שהביא עד כה לשחיקת המחקר והפיתוח של מערכות הנשק העתידיות, דרדר את יחסי העבודה לשפל המדרגה תוך שהוא מתגאה במכירת מערכות מתוחכמות שפותחו הרבה לפני שנכנס לתפקידו.

מי יפתח את הנשק המתוחכם שיהיה דרוש לצה"ל בשנות ה־90 והאלפיים?

ועד עובדי המחקר – רפא"ל

כעת
הזמן להשקיע
בדירה מפוארת
בסביבה יוקרתית
מחברה אמינה

לבחירתך דירות יוקרה:
מרום נוה - רובע המגורים היוקרתי בלב רמת-גן, דירות פאר בנות 5,4,3 חדרים ופנטהאוזים מפוארים לכניסה מידית.
משרד מכירות באתר, רחי תרצה ע"י שדי ירושלים 74 רמת-גן טל. 03-777137 בימים א'-ה' 11.00-13.00, 16.00-18.00.
נוה אביבים - שכונת היוקרה של תל-אביב, דירות פאר בנות 6 חדרים ברחי אופנהיימר.
בקר במשרדנו ונשתדל למצוא ביחד דרך רכישה נוחה לך.
נוה חברת בנין (1956) בע"מ
חברת בת של החברה לנכסים ובנין בע"מ
המשרד הראשי רחי ארלוזורוב 53, ת"א, טל. 03-241166
ימים א' ב' ג' ה' 9.00-13.00; 16.00-18.00 ד' 9.00-13.00

הארץ
יום א, כ"ח תשרי התשמ"ט
9 באוקטובר 1988
מערכת, הנהלה, מודעות, המבר הבטיחה תל אביב, רחוב אלנבי שוקן 21, טל' 5121212
ת"ד 233 תל אביב 61001 מיקוד 610012, טלקס 35748
ירושלים: רחוב המבשלת 3, טל' 02-224245, ת"ד 273 ירושלים 91002 מיקוד 02-224249
חיפה: רחוב נורדאו 20, טל' 04-664166, ת"ד 5259 חיפה 31052 מיקוד 04-670715
המו"ל: הוצאה עתון הארץ בע"מ, רח' אלנבי שוקן 21, תל אביב
העורך: גרשום שוקן עורך המשנה: דוד מרשק
אין המערכת אחראית לתוכן המודעות ואינה מחויבת בתכניהן
HA'ARETZ Daily Newspaper, Tel-Aviv, Israel. P.O.B 233, Tel. 5121212

בג"ץ בסבך הפוליטיקה

ועדת הבחירות המרכזית שללה מתנועת "כך" את הזכות להשתתף בבחירות. התנועה הגיבה בהגשת עתירה לבית־המשפט העליון, בשמנו כבית־דין גבוה לצדק. הרכב של חמישה שופטים ידון בה בעוד ימים אחדים. בג"ץ צפוי לדון במגיה נוספת בגושא ההשתתפות בבחירות: תנועת "התחיה" עותרת לעיכר על החלטתה של ועדת הבחירות המרכזית שלא לפסול את "הרשימה המתקדמת לשלום".

שתי השאלות מחייבות תשובה על השאלה, אם ועדת הבחירות המרכזית צדקה או טעתה, כאשר התמכה בהחלטותיה על הנוסח המסיים את זכות ההשתתפות בבחירות לכנסת בשלושה סייגים: רשימה גזענית, רשימה אנטי־דמוקרטית, רשימה השוללת את אופיה של מדינת ישראל כמדינת העם היהודי.

ועדת הבחירות המרכזית מורכבת מנציגי כל המפלגות. היא גוף פוליטי וקולו של השופט היושב בראשה, יהויה רק במקרה של תיקו, ולכן קיימת סכנה שרוב מסוים יפעיל את סמכות הפסילה, או יבוצע מהפעלתה מתוך שיקולים פוליטיים, אשר הוזק אינו מכיר בהם. תנועת "כך" טוענת שאינה "גזענית". המפלגה "התחיה" טוענת כי "הרשימה המתקדמת לשלום" אינה מכירה בישראל כמדינת העם היהודי. על הבג"ץ לפסוק הלכה.

ביסוד שתי העתירות נמצאת הנחה כי שופטים מסוגלים לפסוק דין צדק בסוגיות הללו, הן משום שאינם קשורים באינטרס מפלגתי כלשהו, והן בשל מיומנותם בבדיקת טענות ומענות באופן קפדני יותר מגופים אחרים. "הראיות והרשות כדי לשכנע רשות סטאטוטורית בקיום הצדק לשלילתה של זכות יסוד" (השתתפות בבחירות לכנסת), "צריכות להיות ברורות, חד־משמעיות ומשכנעות... לא די בחיאורים מפושטים וכמסקנות כלליות ... אם הדברים אינם מעוגנים כדבעי בעובדות שהובאו לידיעת הועדה ונשקלו על ידה לגופם" – כדברי השופט מאיר שמגר, בפסק דין לפני שנים אחדות.

האם שופטי הבג"ץ אינם נתבעים לעשות מעבר ליכולתם? הרי בנוסף עמם הם יושבים, היכן הבחינה שכל אחד מהם מסוגל להכריע בשאלה פוליטית, עליה שיקולים חופשיים לחלוטין מחשפעת דברי הפולמוס המושמעים בציבור? חוק יסוד הכנסת, אותו עליהם לפרש, קובע קריטריונים לפסילת רשימות. אולם אלה אינם מכוונים אלא את הקונסנסוס של מרבית המפלגות לגבי רמזוה של מדינת ישראל. למעשה, אלו הם קריטריונים פוליטיים. אם בג"ץ יאשר את פסילת רשימת "כך" ויפסול את אי־פסילת "הרשימה המתקדמת לשלום", הוא עשוי להשפיע, במידה זו או אחרת, על תוצאות הבחירות ועל הרכב הכנסת העומדת להיבחר.

קיומה אמבולה בסדרי המדינה ולוגעת להשקפת העולם של הליברליים הקלאסי, הנוטה להעביר החלטות פוליטיות להכרעת המערכת השיפוטית, מתוך אמונה כאילו ניתן לבורר את הפרשנות של חוק שהוא פוליטי במהותו, מתוחם וחיוכה הפוליטי שהוא נשמע אמנם אל הרמוקרטיה. מה שמבהנה אצלנו לאמיתה "משפטיזציה של המדיניות", עלול לגרור את המערכת השיפוטית לחיכה זה. אין זה מקרה כי דעת הציבור בארה"ב רגילה לסוג את שופטי בית־המשפט העליון ל"שמרנים" ו"ליברלים".

אולם, אם גוף פוליטי בוועדת הבחירות המרכזית, אינו מסוגל להכריע בסוגיות מסויימות לחמיצות רציני, הרי זה אי אמר ראוה עצמו נמוך – צריך שיהיה מי שמסמך להכריע. לחרות כל הקפקים, אין מסוגל לכך יותר מאשר בית־המשפט העליון. עלינו להאמין כי [illegible] שיקולים, כך יהיה.

מה קרה לשני מיליארד דולר

כשאין תכנון רב־שנתי ניגשת מערכת הביטחון לביצוע פרוייקטים יקרים, ואז מבטלת אותם

מאת זאב שיף

בימים הקרובים עשוי צהל להגיש סופיסוף את תוכנית העבודה הרב־שנתית שלו. אחרי מתנת של שנים ותוגש תוכנית העבודה לשר הביטחון. לאחר שהאישר, יכיאה רבין לאישור הקבינט ובכך תיעשה הממשי לה שותפה לתוכנית שיש לה, לכר גן המשמעויות האסטרטגיות, משפר עיות תקציביות וכלכליות נרחבות.

ההחטה בעיבור תוכנית העבודה הרב־שנתית נמשכת שנים. קודם לכן התפורה למעשה תוכנית העבודה הקודמת של צהל. הדיונים הנערכים בימים אלה נעשו כבר בתחילת 1986 התוכנית הזאתה בפי שר הביטחון בקיץ אותה שנה, וכלום לא יצא מכך.

. היה זה תהליך מאכזב, שנמשך כשלוש שנים. נכון שהיתה לצהל תוכנית עבודה שנתית, לכל שנה בנפרד, אך בלי תוכנית רב־שנתית לגוף כה גדול כצהל, פיזוז הדבר לעבוד מהיר לפה, ללא קביעת יעדים ברורים לעתיד, ללא מסגרת תקציבית ברורה המגללת את הסיוע האמריקאי.

לאוראים לסתכות יש תירוצים שר נים לשיטת האילתור הזו. נכון שמשרד האוצר איתו מקל על עבודת תכנון. סיכום עמו טוב ליום ולשעה. ולעולם אין ודאות שהסיכום שהושג יעמוד יותר מכמה חודשים. לדוגמה, שבעיים לאחר שהחתם על הוספת בעבור הוצאות האינתיפאדה, דרש האוצר לקצץ בתקציב הביטחון. גם כך, אם יש גושא שעליו להעמיק בו את הלימוד מהאמריקאים, הוא הגב גון לטוח ארוך.

ההחטה הכוונה ביותר לליקוי הב־סיסי בתכנון מסוג זה הן הסביאות האורידות שנעשו בעשור האחרון, שעלו לישראל כשני מיליארד דולר. תוכניות שנחשבו כשהחלט לבצען בבחינת "יחרג ולא יעבור – וכשבא דור אחר ליהול משרד הביטחון וצה"ל, נמצא שאלו החלטות בוטעות.

ההוצאה הגדולה ביותר, שידרה ברחבה לטמיון, היא על מטוס הלביא – כמיליארד ודבע דולר. לפני פחות מעשר שנים הוחלט על פרוייקט יבי שהוגדר כחשוב ביותר מבחינה מבצ עית. הוצאו עליו יותר ממאה מיליון דולר, בשנבנבו דור מפקדים ודש לחיל־הים, החלט שלא להמשיך בפרוייקט.

אם בנוסף לאלה וכישות בהלות באה"ב של פרטים שונים מפחד הקודם, שכיום דואים בהם ציור לעולם אין ודאות שהסיכום שהושג יעמוד יותר מכמה חודשים. לדוגמה, צה מתחילת השנה נאמרתי העמדה, שכל עוד לא הושג הסכם ורש לתוס פת־יוקר, הסכם הקודם (המפצה את השכירים בשיעור 70% מהחייקרות, הזל בהמבהרות של 67% שרד ריקים.

לפי נוסחה זו, בעוד כעשרה ימים, עם פרסום מדד ספטמבר, אמורים השכירים לקבל תוספת שכר של 5% לשחות. קיבו, הבדלה כמעט כל מר כיד מועצת פועלים חוזרו והצהירו על כוונתה של ההסתדרות למנשא את הנביעה, גם אם הדבר יהיה כרוך במאבק מקבעי. הקואליציה של שר האוצר עם המעסיקים הפרטיים נגד שיעור פיצוי, העלה לרעתם על צורכי המשק באינפלציה נמוכה, נועדה גם לאושש את הנחה הבהרכזית של השר במערכת הבחירות של הלי מוד – יציבות כמעט בכל מחיר, גם אם יוראה לשכירים באילו הם הנושי אים הפיקרים בנטל.

הנחיה השניה של שר האוצר קשורה למרקם המורכב של יחסיו עם המגזר העסקי־ציבוני. ארגון הגג שלו, לשכת הרואים של הסתדרות הכלכ לייים, דוחה בתוקף את הפרשנות הר מרוחנית לתקשרות של הסכם הנוס פת היוקר ולחץ על נשים להוריש על סידור להיכבע להבטיח.

[illegible] הסכמי תוספת היוקר בין ההסתדרות לבעלים הפרטיים עכשיו, לעומת הבינוי־ממשלתי. ההסתדרות הנב־ דמיקים נעים בין לוחדהמונים הדוחס בנושאי המשכר בוצרת העוב דים וקופ"ח, לבין התעסקות בהסכמי השכר. למעשה, ההסתדרות לא רק מסוגלת לנהל דיונים מקבילים במספר נושאים הקשורים לשכר, אלא גם מחייבת לכך מבחן היותה הארגון היציב של העובדים. ניסוי נוסף – שיעורה הנמוך של האינפלציה וה מוגר מהחלך המתרוקן של תשלום תר תשובות, שנטלו את עוקץ הדוח פת מהדיונים.

למעשה מבאה עצמה ההסתדרות שבויה בקונספציה של עצמה: איש בוגר הפרעל לא השלה עצמו שניתן יהיה להשיג – גם לשנתיים הקרובות – הסכם המעניק לשכירים פיצוי על 70% מהחייקרות, כפי שנקבע בעי תות אינפלציה גבוהה. נוצר הדשנו, שהשיקול המרכזי היה למנוע את הסכמה הקודם עד כמה שאפשר קודם למחדות, ולאלץ את המעסיקים לשלם על־פיי את הפיצוי.

אולם לזמן דינמיקה משלו, וכמ־ השכה שניה, נכח הנעגרותם של המ־ עסיקים הפרטיים ושר האוצר, הנעי רד בוגר הפרעל הנחש מפני הימנם ידיה יוסי העבודה לפני הבחירות. כיצר תיראה המפלגה אם יעשה גי־ [illegible] מקוקש מן כבר לפני שבעה חודשים [illegible] תרדות האת מפלגת העבודה בגורמים לאראיאיים, המבקשים בכל מחיר, גם במחיר ועודים במשק, להשיג את האחוזים הנודעים של תוספת היוקר במתכונת קודמת?

לאור השיחה בין קיסר לבין נסים ולה תפנית מסשית בעמדת ההסתר רות. קיימת נכונות למצא פשרה, שלפיה המעסיקים יהיו נכונים להקרים את הנשלום בחדש בעוך, תמורת זאת תוחר ההסתדרות על תביעתה המקדמית. המשאר־מתן יופ רד – תחילה יקבו את השולחן מוחצר מברות הדוראקטיוריות, ובשלב שני, אחרי הבחירות, ישובו הצדדים לשולחן המשאר־מתן כדי להגיע להסכם לשנתיים הקרובות.

יחוי פשרה נוחה גם למעיך וגם לליכוד. נסים לא יאבון לשלם לעבודי המגזר הציבורי־ממשלתי פי־ צוי עלי־פי הסכם, שעליו הבחיר כי אינו מתאים עוד לאינפלציה ברמה נמוכה, וכן יימנע מעימות עם השר כרים ממש לפני מערכת הבחירות. בשיחה עם קיסר נסלקה ככל הנראה הדרך לייקור המוצרים המסובסדים בלי שההסתדרות תצא נגדו בחרי פות, ובראיית השנה הבנה ביחס לשיטת הטיפול בסדרי תוספת היוקר.

הפרדת שני הנושאים – התשלום הרטרואקטיבי ההסכם החדש – נוחה לאיגוד המקצועי, שראשיו אומרים אחרי הבחירות מצב הדעתוקה יחמיר. אין לדעת מה תהיה רמת האינפלציה ומי יהיו קבריסי המשק הדרשים. [illegible] אשר לעבר מדליים של [illegible] צוי ברשת משחנות של אינפלציה, [illegible] שלא להיות שביים בקונספציה [illegible] בעדות נמשות, המסוכנות כל־כך למשק הישראלי.

כשאין תכנון רב־שנתי ניגשת מערכת הביטחון לביצוע פרוייקטים יקרים, ואז מבטלת אותם

זה כפי אמריקאי. לאמיתו של דבר, זה כפי יקר של עם ישראל.

כשמדובר בתקציבים גדולים, עלולות ליפול טעויות, אך במקרה שלפנינו הדבר יצא־דופן בחיקף, בתי־ רידות הפקים, בסכומים האדירים. זה מעיד כי משהו בסיסי לקי בתכנון ובתהליך קבלת ההחלטות בתחום הרכש והפיתוח. יש מכבה משותף שלילי בעניין זה. אם קרו מקרים כה רבים והוביקו תקציבי כה גדול, מי לי־ דינו יתקע ששוב לא יתרחשו בעתיד ובקרב מקרים דומים? אלה שאלות שראיפשר לחבוק סתן, כאשר צהל מתעסק במשך שנים עם תוכנית הע בודה הרב־שנתית שלו. ממשלה רציתית היתה ממנה מזמן, בתיאום עם שר הביטחון, ועדת מומחים שתבדוק את כל המקרים הללו ותבחון מה המכבה המשותף לכולם, וכיצר למנוע עד למקסימום הישנות מקרים כאלה בעתיד.

קשה לדעת מה יהיה ייחודה של תוכנית העבודה החדשה. מתכניה הפנו בוהאי תשומתלב לנשק המדויק ופיתוחו, להופעה הנרחבת יותר של סילי קרקע־קרקע בדיה וכן לנשק הכימי. הלחמה האלקטרונית תמלא גם היא תפקיד נרחב בתוכניות הבניין הצבאיות. אם ב־1986 היה ספק מה הנתח שיקבל הילדים, עתה ברור כי הא זכה בנתח חשוב, אם כי לא בכל מה שרצה. הרמטכ"ל שומרון, שמקפק לפני שנתיים בחשיבות הפרוייקט של ספינות הסער, נמנה עתה עם תומכיה.

כל תוכניות העבודה הקודמות לא הקנו חשיבות מספקת לניצול מידבי של כוחדאדם. השאלה הנשאלת עתה היא, האם התוכנית החדשה תיתן רעתה לשאלה זו, בהתחשב בכך שבתקופתה יחול גידול במספרי השר תנים. מעולם לא ניתנה גם תשומת לב מספק לניצול מידבי של בנות, שרבות מהן מתבוללות בעת שירותן, בתעום הלוגיסטי. ליקוי אחר שבלם בעבר, הוא העדר תיאום בין צהל ותוכניותיו לבין תוכניות התעשיות וביטחוניות. לעיתים נוצר הרושם שמרחבר בשתי ממלכות שאינן מתר אמות ביניהן. שאלה אחרת היא, האם תוכנית העבודה החדשה תמצא תשר בה לשאלה המציקה, כיצר זה קורה שהתבצעות לאחוקה בצהל, כולל מכספי הסיוע האמריקאי, גרולות, ואילו אותה הסכומים הנשאירים לפר־ תות ולהתעצמות, קטן. מרחבר אמנם בתוכנית שפרטיה סודיים, אך על הקבינט ועל מספר ועדות כנסת מוסל תפקיד חשוב, לבירור כל אלה.

זאב שיף, פרשן הצבא של "הארץ" יצא לארה"ב לשהות של חצי שנה לחמדת מחשב. את מקומו ממלא ראנן פרחנר.

הניצחון והגלולה המרה

מובארק (משמאל), שר החקלאות אבי־ראולה והשר אסף צדיק במצעד הצבאי. בין "נצחון אוקטובר" ו"נצחון מאבה" רובץ המשבר הכלכלי
תצלום: אריה

מאת עודד וראי

למודת פרסום פסק הבוררות בישרו אמצעי התקשורת, כי התינוק הרביעוני" נקרא מאבה. מאז משר לבוח, למעשה, הגיעות הנצחון בסאבה עם הגיעות "נצחון אוקטובר" לצירן יום השנה ה־15 למלחמת יום הכיפורים.

המצעד הצבאי, המתקיים לראשו נה מאז המצעד האחרון באוקטובר 1981, שבמהלכו נרצח הנשיא מאר ואת, תערוכות הנשק, מסמים בשמי המחוזות, סקטים צבאיים הנאום המ־ רכזי של הנשיא מובארק – כל אלה מעסיקים הסבוע ויעסיקו בשבוע הבא את ההמונים המצריים. הסלוויזיה ושאר אמצעי התקשורת המצריים עוסקים בימים אלה בשיחוור "מבצעי הנ בודה ששמו קץ לאגרת העליונות הישראלית". שר ההגנה המצרי, המרשל עבד אל־חלים אבו גאזאלה, פתח הסבוע את סדרת הראיונות של קציני הצבא הבכירים בראיון מיוחד לאל־אהראם", שבו קבע, כי לולא המבצע המצרי באוקטובר 73, לא היתה ישראל משנה את "חוצפתה הבטחונית".

במקביל, מרגשת חשיבות "נצחון הרביעוני" בסאבה להשלמת פיתוח סיני ולהידוק הקשרים עם יידן. כך, למשל, פירסמה הרשות לפיתוח סיני תוכנית כוללת, שמטרתה להפך את סאבה לנמל עיקרי שיקשר בין מצרים לירדן בים סוף, הקו הימי שיפעל בין סאבה לעקבה יקצר את המרחק יום בין נואיבה לעקבה משלוש שעות לכ־ 20 דקות.

כמו כן, יתחדר עתה הכביש החדש והחדרי המקשר את ראס אל־ענב עם סאבה באורך של 18 ק"מ. עד תתי־ רחק, פואר מלסאן, בישר אור לאור מול, כי משקיעים ערביים מבחרים אפשרות שילוהם בפרוייקטים המתר כנים בסאבה.

בנקביל לתוצאות הביצוע, ול־ אור הסיור שערך מובארק ביוגוסי לחיה, בריסניה, צרפת ומערב גרמ־ יה, צפוי הסבוע הבא חידוש המשא ומתן האדוק והמייגע עם משלחת קרן המטבע הבינלאומית. הפיא אמנם חוזר והדגיש את החלק המרכזי שב־ סיוע לפני שבועיים, אולם בעיתוניה הכלכליות של מצרים עמדו במרכז השיחות עם מנהיגי המדינות שכנו ביקר. מובארק גולל בפני אותם מר־ היגים את העמדה המצרית בחיכוח הקשה המתנהל עם קרן המטבע, באשר לדפורמות הכלכליות הנדר־ שות לטיפול במשבר הכלכלי הקשה במצרים.

נשיא מצרים הישוה את מומחי קרן המטבע לחופא כפרי המבקש לחדוג את הזוחלה באמצעות כמויות גדולות של גלולות מרות הניתנות בפרק זמן קצר. לדידה של מצרים אין מומחי קרן המטבע מבינים את המבנה החברתי והמנטלי של החברה ה מצרית, ולפיכך הם אינם שופטים נכון את המצבים הדרושים לדפור־ מות כלכליות. הנשיא ביקש את סיוען של בריטניה, צרפת ומערב גר־ מניה לא רק בעניין זה, אלא גם בשי כנוע ראשי הסדן לגלות גמישות ביחס לקונסולידציה של חשלום הוחבות המצריים לשנה השוטפת.

46 מיליארד דולר חוב

חובותיה החיצוניים של מצרים מגיעים לכ־ 46 מיליארד דולר. כמ־ הלך השנה השוטפת מיולי '88 ועד יולי '89 צריכה מצרים להחזיר כ־4 מיליארד דולר, אך היא אינה יכולה לעמוד בתשלום. מכאן הציפיה מקרן המטבע לדחיית ופיחור התשלום לת־ קופה ארוכה יותר.

קרן המטבע אישרה הסדר דומה למצרים בשנה הקודמת בסכום של 6 מיליארד דולר וחובות, שהיו צריכים להיות משולמים בין יולי '87 ליולי '88. סכום זה נדחה ושוחר לתקופה של חמש שנים. דומה כי נושא החובות הוא הפצות מראיב, משום שאין לו השפעה ישירה על המצב הכלכלי העכשווי.

המשמל המצרי מרע היטב למצב הפנימי הרגיש, העלול לגעוש ולהתפרדד למרמים מסוכנים, אם אמנם יוגהגו הדפורמות הכלכליות שאממוד קרן המטבע קבע. כך, למשל, דרושים אותם מוחמים לבטל כליל את הסובסידיות על מצרכי מזון וחיונים ועל הדלק והחשמל. מהלך כזה, אם אמנם יינקט, יביא מיידית לייקור של 40% במצרכי המזון, עם כל המשתמע מכך.

[illegible] הנשיא ה־ אזהרה הלה עליה במצרים כתוצאה מהדפורמות הנדרשות, שהמשלה המצרית נקטה על בסיס המלצות מומחי קרן המטבע, אך לא במידת

ובאורך הזמן המומלץ. במאי אשתקד נעקר הסכם הראשון בין מצרים לבין קרן המטבע באשר למסגרת הדפור־ מות הדרושות לטיפול במשבר הכלכ־ לי הקשה. במשך אותה תקופה ביצעה מצרים פיחות של כ־60% בערך הלירה המצרית, לעומת הדולר האמ־ ריקאי; וייקרה את מחירי החשמל והדלק, אך לא במידת ובעיתוי שקב־ עו מומחי הקרן.

פת הלחם היא המרכיב החשוב בסל המזונות המצרי, המגדר במחצית כ־150 ק"ג קמח לשנה. מאז ומתמיד עמד מחירה של הפיתה על גודש אחד, אולם בשנים האחרונות תפסה "הפיתה המשופרת" במחיר של 2 גודש אחד את מקומה של הפיתה העממית. כיום יש בשוק פי־ תות עוד יותר משופרות במחיר של 5 גודש, בעוד שהפיתה המשופרת הר־ אשונה, בסך 2 גודש, הפכה לפיתה עממית. באופן זה מבקשת הממשלה המצרית ליישם את צימצום הסובסי־ דיות על מצרך המזון העיקרי, אך בשום אופן לא לבטלן, כפי שדורשים מומחי הקרן. הממשל המצרי חזר בדאר את תגובת המזונים ביגואר 1977, כאשר ביקשו ליישם חלק קטן של המלצות מומחי הקרן כמתנן וכלשונן.

אין ספק שהמימשל המצרי מהלך על חבל דק בכל הנוגע לדפורמות הכלכליות הנדרשות. כך, למשל, הזי חלמה לבטל את מעגן הלימודים המסורתי המשולם מדי שנה לעובדים ערב תחילת שנת הלימודים. ביטול המעגן הביא אמנם לחיסכון בתקציב בסך של למעלה מ־500 מיליון לירות מצריות, אך גרם להשבתת מרבב מפעלי הטקסטיל באל־מחלה אל־ כוברה בחודש שעבר. שלטונות הבי־ טחון והמצריים נאלצו להתערב כדי להשליט סדר ולשכנע את הפועלים לחזור לעבודה.

דומה כי שלטונות הביטחון נר־ קטים בימים אלה את מירב הצערים, עם תחילת שנת הלימודים באוניבר־ סיטאות. הקמפוסים משמשים ביתר שאת מוקדים לפעילות האגודות האסלאמיות, ולפיכך נמנעו אנשי "משמר האוניברסיטאות" למנוע מל־ כתחילה כל ניסיון להתארגנות ול־ קיום הפגנות. בעוד נמשכת [illegible] הביצוע", גודש שר הפנים, הגנרל זכי בדר, המתנה על עקרי־מחוז, הפנים, להבטיח כי הביצות הפנימית תימשך גם היא.

בריטניה־ישראל: קטטות בין ידידים

מאת אליהו סלפטר

לוחוין מרגרט תאצ'ר, ראש הממשלה הבריטית הנוכחית, היא הפרו־ישר אלית ביותר באנגליה מאז הרולד וילסון מה"ליבור". עם זאת, מערכת היחסים בין שתי המדינות הידידות הפנה לנקודת שפל, לא רק בשל חילוקי הדיעות על האינתיפאדה. בי־ רושלים רואים בפרשת הדרכונים הב־ ריטים של "המוסד", בתגובות להחר רת ואנונו ובגירוש המקביל של איש אש"ף וד"פלומטס ישראלי (בקשר לסוכן הכפול סוואן) תקריות שנועד ופרסמו בצורה עיונה. בלונדון רואים בזן התנהגות ישראלית רשלנית או תובנית, שאינה מקבלת בין מדינות ידידותיות.

לקראת סיום כהונת השגריר יהו־ דה אבנר ערכה לו הגב' תאצ'ר קבלת פנים מצומצמת כמעונה הפרטי ותכר־ יזה, כי "מעולם לא היתה התלפת הדיעות בין שתי המדינות ארנמר סיוות יותר במישורים השונים. שגינו נישאר קרובים זה לזה גם בע־ תיד". בשגרירות בלונדון מתיחסים אל האנס הלבבי של תאצ'ר כאל רצון לפתוח דף חדש ביחסי שתי המ־ דינות. גם ראש הממלכה לעייני הר־ זה"ל ובשן־אפריקה במיניסטריון הפנים, אלן גולמי, מגדיר את הנקר־ יות האחרונות בסעדה בכמה מים. כיום יש הבנה מחבה יותר בין שתי המדינות, בעקבות ביקורו של שמעון פרס בלונדון וביקורה של תאצ'ר בארץ.

עיתונות עוינת

אך מפקן אם דברים אלה משקפים את כל האמנה. עסקת הנשק של 15 מיליארד דולר עם סעודיה ללא הודעת־ניסטיק לישראל, אי הצורך בטאתנו הישמית של השגריר אבנר נגד ההדלפות העוינות הבריטית מצביעים, בין היתר, על יחי סים הדוקים מחוה. אף כי דיפלומטים ועסקנים יהודיים מרגישים שגב' תאצ'ר לא היתה מרשה למיניסטר בחוצאתו הישמית של השגריר אבנר נגד ההדלפות העוינות לעיתונות הבריטית מצביעים, בין היתר, על יחי סים הדוקים מחוה. אף כי דיפלומטים ועסקנים יהודיים מרגישים שגב' תאצ'ר לא היתה מרשה למיניסטר הזוץ שלה לקבל את ערשת על ארמת בריטניה, כפי שהתיר הנשיא מיטראן לעשות בשטרסבורג, עדיין משגרלים פקידים בריטים לשבוע כי דבריו הריקים של ראש אש"ף בפ־ ולמנט האירופי "יהי צבע קרימה" ומביעים תקוה שלא יידוח על הסף ע"י הישראלים. הדרם העדבי (שאנר ליה משלימה אותו) "אינו מוק דיות. גם הדרישה לבטל מחיר הר"ל ובפן־אפריקה במיניסטריון הזוץ, אלן גולמי, מגדיר את הנקר־ יות האחרונות בסעדה בכמה מים. כיום יש הבנה מחבה יותר בין שתי המדינות, בעקבות ביקורו של שמעון פרס בלונדון וביקורה של תאצ'ר בארץ.

עיתונות עוינת

אך מפקן אם דברים אלה משקפים את כל האמנה. עסקת הנשק של 15 מיליארד דולר עם סעודיה ללא הודעת־ניסטיק לישראל, אי הצורך בטאתנו הישמית של השגריר אבנר נגד ההדלפות העוינות לעיתונות הבריטית מצביעים, בין היתר, על יחי סים הדוקים מחוה. אף כי דיפלומטים ועסקנים יהודיים מרגישים שגב' תאצ'ר לא היתה מרשה למיניסטר הזוץ שלה לקבל את ערשת על ארמת בריטניה, כפי שהתיר הנשיא מיטראן לעשות בשטרסבורג, עדיין משגרלים פקידים בריטים לשבוע כי דבריו הריקים של ראש אש"ף בפ־ ולמנט האירופי "יהי צבע קרימה" ומביעים תקוה שלא יידוח על הסף ע"י הישראלים. הדרם העדבי (שאנר ליה משלימה אותו) "אינו מוק

לקשרי הסחר" בין שתי הארצות. לשאלה, האם הטילה בריטניה הגב־ לות על השימוש בנשק שמכרה לס־ עודיה, משיבים הפקידים כי "לא יד־ עים פרטים". למרות שהבריטים הביעו תקוה, שלאחר הבחירות יהיה יצחק שמיר גמיש יותר לגבי הסדר עם הפלשתינאים, מצטייר ראש הממ־ שלה ככבשה השחורה של ישראל. כל המאמצים, בשנתיים האחרונות, לה־ שיג הזמנה רשמית לשמיר ללונדון – עלו בתוהו.

שש נקודות עיקריות מגדירות כיום את אופיים של יחסי בריטניה וי־ שראל: המסורת הפרדרנית במי־ ניסטריון הזוץ, המתפך הפוליטי הפ־ נימי, רמיזה של ישראל על רקע ה"אינתיפאדה", מיקוד השפעתה של יהדות בריטניה על מדיניות הזוץ, קרבתה של גב' תאצ'ר אל היהודים וקשרי הסחר החובים בין שתי המדינות.

● במשרד הזוץ הבריטי נוהרו עדיין שרידי הגישה הפרדרנית המסורתית. מיניסטריון הזוץ והמקר־ דות הבכירה ממשיכים ליהנות ממידה ניכרת של עצמאות וגב' תאצ'ר החוקה, שאינה מהססת להד־ ריך בענייני שדיה, מעדיפה לקבע השיחות עם מנהיגי המדינות שכנו רק את הקוים העקרוניים.

● במקביל למתפך החברתי שהביא את גב' תאצ'ר לשלטון, חל גם שינוי גדול באופיה של מפלגת הליבור. בעוד גב' תאצ'ר, בתו של בעל מכולת, הצליחה לשכנע חלק ניכר מעמעמ הפועלים שהיא מביאה "קפיטליזם של האדם העובד", חלה במפלגת הליבור תפנית שמאלה.

השתלטות גודמים קטגוריסטיים באר־ גודמים המקצועיים ובמפלגה עצמה גרמה לאובדן משקל המתונים (שהיו גם יריביה המסורתיים של ישראל) ולעליית הקיצוניים, שהחדיבו עמדות פרדרניות למפלגה. הבחור הדמוד פנה אל המפלגה השמרנית. אין כמעט ספק שנוכח המשבר בליבור" יוכו השמרנים לניצחון גם בבחירות הבאות.

● הכיסוי של האינתיפאדה באמ־ צעי התקשורת הבריטיות ריכיה ע"י צה"ל פגע קשות בריטמי הישראלי בבריטניה. הדמדה הבריטית המסור־ תית ל"אנדר־דוג" התעוררה בעקבות הדימוים של הישראלי המכה והפ־ לשתיבאי המכה. המצב השתנה מז־ דשים האחרונים ומעריכים שדעת הקהל ברוכה עדין פרו־ישראלית.

● ליהודי אנגליה עדיין אין די ביטחון עצמי כדי להפעיל לחץ פר־ ליטי. השפעת הקהילה היהודית בעייני ישראל אף התמעטה בזמן זה אחרון. את מקום היהודים במיעוט הארצי הגדול ביותר באנגליה תפסו המוסלמים.

שלושה שרי ממשלה ומספר רב של חת־שרים ופקידים בכירים בבריי טניה הם יהודים.

ניתן להסכיר את נסיונה של תאצ'ר להקיף עצמה ביהודים בחוזה תרשנית חברתית, ובהיסטוריה ידי ערב יחלת שנת הלימודים. ביטול המעגן הביא אמנם לחיסכון בתקציב בסך של למעלה מ־500 מיליון לירות מצריות, אך גרם להשבתת מרבב מפעלי הטקסטיל באל־מחלה אל־ כוברה בחודש שעבר. שלטונות הבי־ טחון והמצריים נאלצו להתערב כדי להשליט סדר ולשכנע את הפועלים לחזור לעבודה.

דומה כי שלטונות הביטחון נר־ קטים בימים אלה את מירב הצערים, עם תחילת שנת הלימודים באוניבר־ סיטאות. הקמפוסים משמשים ביתר שאת מוקדים לפעילות האגודות האסלאמיות, ולפיכך נמנעו אנשי "משמר האוניברסיטאות" למנוע מל־ כתחילה כל ניסיון להתארגנות ול־ קיום הפגנות. בעוד נמשכת [illegible] הביצוע", גודש שר הפנים, הגנרל זכי בדר, המתנה על עקרי־מחוז הפנים, להבטיח כי הביצות הפנימית תימשך גם היא.

השלב הבא: תוספת פשרה

תועלתה של פשרה בין ההסתדרות והאוצר עולה על מחירו של כל עימות ביניהם

מאת יהודית וינקלר

תפרים אידיאלי כזה ביחסי העבו דה והאוצר אינו זכה. ההסתדרות והמעסיקים הפרטיים חברו יחדיו כדי לפרק את המקוש המסבכה תוספת יוקר. במשך שבעה חודשים, מאז פג תוקפו של הסכם הקודם, ניהלו הצד דים שיחות הבהה וגישוש ובדק נתונים, אך חוזרו ודנו את הרקן הרש מי בשל היעדר הדחיפות שבו. עתה, שלושה שבועות לפני הבחירות, הם מבקשים לחזור ולהדחיה זמן.

הדבקה לדחיה הנוחות בהשגת הסכם לשנתיים הקרובות נעוצה במ־ ערכת הבחירות, שחיי איש מהצדדים אינו מעוניין לנהל בעיצומה את המשא־ומתן.

במישור הכלכלי אפשר להגדיר את נסים וקיסר כיריבים הפוליטיים הגדולים. הצלחתו של שר האוצר לחכות בנקודות־ותרון ביחסי־הביטחו של קיסר – הנאבק במשכר מחברת העובדים ובמשיים בקפיטליזם, המלחים כמעט את מחצית כתונתו – היא שרשה השותפות שאנחנו בין השר יים. השיחה האחרונה ביניהם, לפני כעשרה ימים, הקפיאה ביחסה נסים לנוכח הסכנה שיאלץ, בעיצומה של מערכת הבחירות, להיכנס לעימות בשתי חזיתות.

[illegible] הסכמי תוספת היוקר בין ההסתדרות לבעלים הפרטיים עכשיו, לעומת הבינוי־ממשלתי. ההסתדרות הנב־ דמיקים נעים בין לוחדהמונים הדוחס בנושאי המשכר בוצרת העוב דים וקופ"ח, לבין התעסקות בהסכמי השכר. למעשה, ההסתדרות לא רק מסוגלת לנהל דיונים מקבילים במספר נושאים הקשורים לשכר, אלא גם מחייבת לכך מבחן היותה הארגון היציב של העובדים. ניסוי נוסף – שיעורה הנמוך של האינפלציה וה מוגר מהחלך המתרוקן של תשלום תר תשובות, שנטלו את עוקץ הדוח פת מהדיונים.

למעשה מבאה עצמה ההסתדרות שבויה בקונספציה של עצמה: איש בוגר הפרעל לא השלה עצמו שניתן יהיה להשיג – גם לשנתיים הקרובות – הסכם המעניק לשכירים פיצוי על 70% מהחייקרות, כפי שנקבע בעי תות אינפלציה גבוהה. נוצר הדשנו, שהשיקול המרכזי היה למנוע את ההסכם הקודם עד כמה שאפשר קודם למחדות, ולאלץ את המעסיקים לשלם על־פיי את הפיצוי.

אולם לזמן דינמיקה משלו, וכמ־ השכה שניה, נכח הנעגרותם של המ־ עסיקים הפרטיים ושר האוצר, הנעי רד בוגר הפרעל הנחש מפני הימנם ידיה יוסי העבודה לפני הבחירות. כיצר תיראה המפלגה אם יעשה גי־ [illegible] מקוקש מן כבר לפני שבעה חודשים [illegible] תרדות האת מפלגת העבודה בגורמים לאראיאיים, המבקשים בכל מחיר, גם במחיר ועודים במשק, להשיג את האחוזים הנודעים של תוספת היוקר במתכונת קודמת?

לאור השיחה בין קיסר לבין נסים ולה תפנית מסשית בעמדת ההסתר רות. קיימת נכונות למצא פשרה, שלפיה המעסיקים יהיו נכונים להקרים את הנשלום בחדש בעוך, תמורת זאת יוחר ההסתדרות על תביעתה המקדמית. המשאר־מתן יופ רד – תחילה יקבו את השולחן מוחצר מברות הדוראקטיוריות, ובשלב שני, אחרי הבחירות, ישובו הצדדים לשולחן המשאר־מתן כדי להגיע להסכם לשנתיים הקרובות.

יחוי פשרה נוחה גם למעיך וגם לליכוד. נסים לא יאבון לשלם לעבודי המגזר הציבורי־ממשלתי פי־ צוי עלי־פי הסכם, שעליו הבחיר כי אינו מתאים עוד לאינפלציה ברמה נמוכה, וכן יימנע מעימות עם השר כרים ממש לפני מערכת הבחירות. בשיחה עם קיסר נסלקה ככל הנראה הדרך לייקור המוצרים המסובסדים בלי שההסתדרות תצא נגדו בחרי פות, ובראיית השנה הבנה ביחס לשיטת ה

هكذا من الأصل

לשמור את הסרטים מהגחלת

שימור הקולנוע שתיעד את העבר הוא תפקידה של המדינה. אצלנו נזקקים לתרומת נדבנית

מאת גידי אורשר

כל הפרות מתוזלות בהרכבה הכימי של חומר הגלם, השנים הר־אשונות של הראינוע והקולנוע הציעו את הישראל צלולוזה, חומר פלסטי שקוף וגמיש שהתאים גליון בריבה לצרכים של הסינמה, אלא שהיה דליק להחריד ומתמסמס לאדך השר־נים. משמות החמישים ואילך הוחלף אותו האנקטים, שהוא חומר עמיד הרבה יותר. אך עד אז נעשו סרטים, חלקם חשובים ביותר, שיש צורך לשמרם. שימורו של קולנוע לאומי המכיל רגעים לאומיים היסטוריים, יחודיים ורבותיים – על המדינה ומוסדותיה לעסוק בו.

לא כך הדבר אצלנו. "המרכז לשי־מור הסרט הישראלי" הוקם עם יחומה מקומית וכסף מבחוץ. היחומה עלולה מתוך הצורך לשמר את הרגעים שתיעדו נתן אקסלרוד, מרוך אגרוני ואחרים. רגעים, המפרשים יותר מרב־מכל מלה את הימים ההם.

המרכז הוקם לפני שנה בתרומתה של דרמן פורד דה פריה, אלמנתו של רגינלד פורד. פורד היה בעל רשת בתי קולנוע והתחמה בהפצת יוסנים בשנות השלושים באירופה. הוא נפטר שנתיים לפני מלחמת העולם השניה.

אשתו – צעירה צרפתיה מהמעמד הנ־מוך שמסרה פרחים בקאן, פגשה את איש הקולנוע המהגר. והעשיר בהיותה בת שש־עשרה. אחר כך נסעה להודו וגישאה שם למתרגלת לאחר מותו שבה לפאריס ופגשה שוב את אהובה משכבר. פגישה שהתעניינה בגישאין.

לאחר מותו החליטה להקדיש את עבודת השחור במעבדות ב־פאריס. שם הצילו כבר רגעים חשובים מראשית הסינמה. אנלנו, שקרים אנשי המרכז לשימור בר־אשונו של הר"ד אנדרי שוראקי וביחמתו של בנו שמואל על עבודה בתנאים קשים. הם מחכים לעזרה, אבל גם אם לא תגיע, הם ממשיכים בעבודה.

יש להם תוכניות לשחזר קולנוע יחודי אחר, הקשור למדינת ישראל ולמדרשת היהודית הנמצא בסכנת השמדה. הנבחת פורד כבר הודיעה על פרוייקט נוסף – "פרוייקט שלום" שעבורו הקרישה מאה וחמישים אלף דולר, לעשיית סרט־מחזה לאנאר סאראת. היא מוכנה לעזור ושמחה להבציח את בעלה האת הקול־בע שלנו. השאלה היא מה נעשה אנו עבור עצמנו בעניין זה, שהמון הישבו לקיומי.

ריי לחזיל את דיליית, עוסיה את עבודת השחור במעבדות ב־פאריס. שם הצילו כבר רגעים חשובים מראשית הסינמה. אנלנו, שקרים אנשי המרכז לשימור בר־אשונו של הר"ד אנדרי שוראקי וביחמתו של בנו שמואל על עבודה בתנאים קשים. הם מחכים לעזרה, אבל גם אם לא תגיע, הם ממשיכים בעבודה.

יש להם תוכניות לשחזר קולנוע יחודי אחר, הקשור למדינת ישראל ולמדרשת היהודית הנמצא בסכנת השמדה. הנבחת פורד כבר הודיעה על פרוייקט נוסף – "פרוייקט שלום" שעבורו הקרישה מאה וחמישים אלף דולר, לעשיית סרט־מחזה לאנאר סאראת. היא מוכנה לעזור ושמחה להבציח את בעלה האת הקול־בע שלנו. השאלה היא מה נעשה אנו עבור עצמנו בעניין זה, שהמון הישבו לקיומי.

פולי ברז'ר רומני

חוץ מסטריפטיז יש שם הכל, אפילו בלט אופנועים

מאת ליויה פרנס

לא במסגרת פסטיבל כלשהו יגיע לארץ, בתחילת אוקטובר, התיאטרון המוסיקלי־מאנדי "סאנטה" מרד מניה. זה הראשון בסדרת מופעי הבוא מרומניה מתחומי התיאטרון, האופרה והמוסיקה, עליהם סיכם האמרגן רפי שחר עם משרד האמרג־נות הממשלתי הרומני "אריה".

התיאטרון יגיע לארץ עם מופע ראווה מוסיקלי בשם "פולי ברז'ר", מופע האמור להיות דומה במבנהו ובסגנונו ל"פולי ברזר" הפאריסאי. הוא כולל קטעי הומור, משחק ושבר־מימה, כ־25 קטעי מחול, שירים ואפילו בלט אופנועים. במופע כ־40 משתתפים, ביניהם הבדרן מספר אחת של רומניה, אל ארשיגל, המשחק גם בסרטים וכיום מגלם את התפקיד הראשי במחזה של מאיקובסקי "הפשפש"; הזמרת והשחקנית הר־אשית של תיאטרון הקומדיה בבוקרשט, סטלה פופשקו, ומנהלי גני הילל הצאן, ראדו סימיון.

לתיאטרון "סאנטה" מסורת בת 150 שנה והוא נחשב לתיאטרון הייצוגי מבין תיאטראות הבירה של רומניה. המופע שיגיע אלינו הופק בשנה שעברה, זכה להצלחה ברומניה וזו הפעם הראשונה שהוא מועלה מחוצה לה. הוא מיועד לא רק לחובבי רומניה, אלא לכל שוחרי מופעי בי־דור מסוג זה.

תצאיות קאן־קאן ב"סאנטה". מופע חדש, בטעם הראשונה מחוץ לרומניה

אפשר תרבות עירונית גם בלי עדלאידע

תל־אביב מקציבה לתרבות כשני שליש ממה שכל מדינת ישראל מקציבה. זה לא הרבה – פשוט התמיכה של המדינה מגוחכת

עיריית תל־אביב מקציבה לתר־בות כ־30 מיליון ש"ח, לעומת כ־46 מיליון ש"ח שמקציבה המדינה. אלה סכומים המתייחסים לתמיכה בתרבות ובמסורת תרבות. לגבי מתנ"סים ושאר הפעילויות הקהילתיות הסכר־מים גבוהים יותר. אבל היחס נשאר זהה: עיריית תל־אביב מקציבה לתרבות כשני שליש מהתקציב הלאומי לנושא זה.

לאחר שתחלוף תקופת כהונתו של שלמה להו בראש העיריה, אפשר יהיה לומר שהוא נתן את הדחיפה לנושא התרבות. הוא ידע להעריך בכונה את ערכה (והוא פשוט אוהב את זה) והם את שהיה (אירועים תרבותיים גדולים הם נכס אלקטורלי). הכיסוה של עיריית תל־אביב לתחום התרבות גדרה אמריה עיריות אחרות, וכך הפך הכסטר המוניציפלי לגורם חשוב בתקציבי מוסדות תרבות עירוניים.

הבעיה עם התמיכה של עיריית תל־אביב היא בעובדת היותה מתנית במצב הקופה העירונית. כשיש – נר־תנים לכולם ובחוב יד. מכסיחים בר־חוב לב. מתוזיחים. אבל כשאין – מאיימים בקיצוצים ושעורתיהם של מנכ"ל פרוייקט האופרה, אורי שפר, או מנכ"ל התיאטרון הקאמרי, עודד פלרמן, מלבינות לפני הפגישה המכרעת בעיריה.

במחלקת התרבות, נוער וספורט מספרים בגאווה שבגשא "מסיקה דה קאמרה" ותנגו חזה עם אמרגן בח"ל לגבי כל המופעים המיובאים. כך לא יכלה הרב הקיצוצים (שאותה הם חוו, כמובן) לפגוע בהם, אלא רק בשוליים.

לא שהתקציב הלאומי לתרבות מכסה יותר. הוא נשחק בהתמדה במשך השנים ואינו עונה על צרכי התרבות של מדינה מתוקנת. העובדה התקציבית לתרבות קטנה בהתמדה, במקביל גדל מספר מוסדות התרבות והפעילות התרבותית מתרחבת.

בעיריית תל־אביב קיימת תמיד סכנה מוחשית של חיסול העונה כולה. בהתאם לאישור שו"ת היערד אישור) העלאת הארנונה. מוסדות התרבות הגדולים יצאו מזה הפעם בשן ועין.

לא קיצצו להם כמו שחששו. לקומת האת – לא תהיה ערלאידע, שלא תהיה. בפועל שבו התקציב אינו מכסה, עדיף להשקיע בהתחייבות ותמיכה במסורות המיצרים תרבות, ולא באירועים ראותניים, שלמען האמת – אינם נתרים במיחור. זה כיף כשהם ישנם, אבל אפשר גם בלי־דיהם. תרומתם הממשית לתרבות היא מרגמלית.

להם רוצה לתת לתרבות, אבל לא תמיד זה יצא. הא נמצא בכל מקום בן מתקיימים אירועי תרבות, ושאם מאמצים כדי למצוא נתחי תקציב למעילות תרבות. אבל הסברה הא שעיריית תל־אביב אינה תמצא בסמן מיד לא ב"הכימה" ולא בתר מודע הפילהרמונית הישראלית. הללו יזאות נמחרות ממעמדן הלאומי. הן מקבלות רק מהמרים.

כשעיריית תל־אביב מסה לתרבות שני שליש בהשוואה לכל התקציב הלאומי לתרבות, אין זה אומר שהיא נוטנת הרבה. זה אומר שהמדינה נר־תנת סכום מגוחך. הכסוה מגוחך זה רוצה המדינה לרכוש הקנה על תקנים במסורות התרבות. גם לחלבל ללא סוף בעבייני תקציב נגם להתמרמר על כך שמוחדי הכרטיסים גבוהים. נו, באמת. להם נתן ומקצ לפי מצב הקופה, אבל לשחות אינו מתלונן על מחירי הכרטיסים.

רנסנס לשקספיר

להקת שקספיר חדשה בלונדון והצגת "הסוחר מוונציה" שהופכת את נושא האנטישמיות לכמעט לא רלוונטי

מאת הֶדי גולומב

קבוצת שחקנים מהשורה הראשונה (אנתוני קוויל, דרק ג'קובי, ג'רדי דנן, ג'רלדין מקיאן, קנת בראנה וכן צעירים מוכשרים רבים) תכרו להקים את הלהקה העצמאית "רנסנס", כקבר צת רפרטואר שמתוך לשני התיאטר־ונים הגדולים (הלאומי והשקספירי הבלכתיו). הם מעלים עונה מרוכזת, בת ששה שבועות, ובה שלושה מחזות שקספיריים.

"דוב מחומה" (כשוב בעיגיבר" היו תאוהה לאוזן ולעין: הבימוי, בקצב מהיר אך לא נחפז; התפאורה המסכנית ומלאת הומין (שני מפלסים הישנו עלידי בשר עילי בעומק הבמה ונתנו לה ממדים רחבים ומרות מפתיעה; ומעל לכל – המשוק ודרך אמירת הטקסט, שהיו משוחררים ומסוגנים כאחד. כל אלה היו מקור להנאה מהוויזואליות של הבמה מספרפורד ומבצעיו, וביחוד מן המרוגה בין המוסיקליות הברוחה של הלשון השירית ובין הויאטרון הנוסס הקצרני של הרטיות הסי־מוגאיות הקומיות.

לעומת זאת היתה הפקת "המלט", בבימוי של דרק ג'קובי, בעיתיות בימוי. ודשנות לא־משכבעת היתה בבים חלק מהמונולוגים כ־יאלוגים. "להיות או לא להיות", למשל, נאמר אל אופליה. וגם מונולוגים אחרים נאמרו בגוכחות רטיות מאוחיות ומ־גיבות במיקה. המלט של קנת' בראנה (Branagh), שהיה מעולה כבוריק ואבנבהן בשתי הקומיות, לקח בכוכב, בעקבות, ומר־שכבע מבחינה דרמטית ומוסר מעוף בא־מיות הטקסט השירי: מקרה מובהק של לוהק מוטעה. לעומת זאת, גבבה את הבנה טופי תומסון כאופליה, שהיתה היחידה שהצליחה לזעוע ולרגש את הקהל עד דמעות.

הצגה שקספירית מרתקת אחרת היתה "הסוחר מוונציה", שהועלתה באולם "ברביקן" של להקת שקספיר הבלכתית. היתה זו ההפקה הרביעית, וללא ספק החזקה בתוך של המחזה שראיתי באנגליה ב־15 השנים האח־רונות. הראשונה שהפכה את שאלת האנטישמיות במחזה לכלל – ובתר־פיסה של שילוק בפרס – לשוליה, כמעט קמונית ולא־רלוונטית.

לורנס אוליביה היה שילוק נשואר פנים ואומר כבוה; רק בנשפט על ליסרת הבשר קשה היה לוחש אוהה אל הרטות שגילם. בסיומה של אותה הפקה, לאחר רמזים ברורים לקרע בר־פשה של ג'סיקה, בת שילוק שה־תנצרה, וכאות לקהל ששילוק עבר מן העולם, נשמעה הקלטה ורשית ומרגשת של "קדיש", בשפת המקור. ההפקה הסטרשפרדית אנטישמית באופן בוטה. שילוק של אמריס ג'יפס היה נתעב ונלעג, לא רק צמאר דם וחדקי בצע. רק בגאום המפורסם "האין ליהודי עיניים?" אפשר היה לוחש כלפיו אוהה; כל העקיצות האנטישמיות שבטקסט זכו לאישור אובייקטיוני. בסיומה של ההצגה הר־פיע הצלב כאות הגאולה הנוצרית, שגישקה בת שילוק זכוה בה. כיצד ר', קשתה עלי הישיבה בהצגה זו בערב קודל, שהבמה קשרה איתו ברית שלא־עיקות אנטישמית.

ההפקה שכיים ביל אלכסנדר הוזה הרבה יותר מתוחכמת, ציגית ר־אכזריות כלפי כל הדמויות, ובעצם גם כלפי הקהל, ובכך כוחה. כל המשוחר־פים מעוצבים כמוצים צר־אופק, נקי מגים, מתחסרים ומרושעים – גברים כבשים, יהודים כבוצרים, שעודים כלבים (גם אלמנם זה משולב בהצגה בצורה ערמומית, אך משכבעת, באמר צעות דמות המשרת לנסלוט הגובלם עלידי שחקן שחור דמויות מרומות וניה שבהצגת הסליחה הנוצרית מושחתת ומצליחה בביחוד בשל אופיים הגועני והחשוך של כל הנוכרים (כך, למשל, כל נוצרי שער בר על פני יהודי על הבמה יודק בפניו־רבר הקורה מעמים רבות). סליחה מזויפת זו מוקעת לצד אכזריותה של הנקמנות השבטית הי־הודית (באחר מרגעי השיא זועק השר חקו אנתוני שר כשיילוק בעברית, וב־מבטא לגמרי לא רע, את הטקסט של "שפך חמתך" בשלמותו), וכן לצד שנאת־היהודים של המשרתים הש־הודים, המוצאים בה פיצוי על מקומם בתחתית הסולם החברתי. גם יחסי גברים ונשים מוצגים כאן כמלאים התנצחויות ודעות קדומות. יחודות של "אהבה רומנטית", וכן היסודות הקומיים לשמם והשירים לשמם שב־טקסט יצאו מקופחים בהפקה זו.

סיומה של ההפקה צודם ומסריח: ג'סיקה, המוצגת כבוגדת חסרת מצ־פון, אינה מסוגלת לקחת בידיה את הצלב שבעלה נוחן לה. גם הפעם השתי אי־רצוחות בישיבה בהצגה אך לא כיחודי דוזקא, אלא כאדם (שהוא חלק מצביעותה הנצחית של החברה האנושית), שעה שמאלצים אותו להתבונן בראי עקום, ולזחות מבעד לעיוותים המאפיריים, המסרבים לה צחוק, את פרצופו הקולקטיוני במלוא כיעורו.

קנת' בראנה בהמלט בהפקת רנסנס. להקה חדשה ומבטיחה. ליהוק מוטעה

ההצגה ששברה את כל השיאים
300,000 איש כבר ראו

תזמורת סימפונית חיפה
מנהל מוסיקלי: סטנלי ספרבר
קונצרט חג'גי ליובל ה־50 של בית חולים רמב"ם חיפה
בשיתוף
עמותת ידידי מרכז רפואי רמב"ם חיפה
מנצח: סטנלי ספרבר
סולנים: שרון קם־קלרינט
אוהד בן־ארי - פסנתר
ענבל שגב - צילו
מוצרט - הפתיחה "אימפרסריו"
מוצרט - קונצרטו לקלרינט ק.622
שוסטקוביץ - קונצרטו לפסנתר מס' 2
דבוז'אק - קונצרטו לצילו
חיפה, אודיטוריום 13.10.88 שעה: 20.30
כרטיסים להשיג במשרדי עמותת ידידי רמבים, טל. 520670
וכן במשרדי "כרמל" מרכז הכרמל טל. 384777
עונת קונצרטים הליג תשמ"ט 1988-1989

מוסיקה
במוזיאון תל אביב לאמנות
שלישיית יובל
י' זק-פסנתר, א' פיאנקה-כנור, ש' חלד-צילו
בתכנית: היידן, ראוול, דבוזיק
מוצ"ש, 15 באוקטובר, שעה: 20.30
דניאל גודטלר-פסנתר
שומן-סונטה אופ. 22 מס. 2, פנטסיה
בטהובן-סונטה אופ. 111 מס. 32
יום שלישי, 18 באוקטובר, שעה: 20.30
הסינפונייטה הישראלית באר שבע
מנצח: מנדי רודן, סולנית: דורה שורצברג-כנור
י' סי באך-סימפוניה לתזמורת כפולה
שנברג-סימפוניה קאמרית מס' 1
בטהובן-קונצרטו לכנור ברה מז'ור
מוצ"ש, 22 באוקטובר, שעה: 20.30
מוזיאון תל אביב לאמנות.
שדי שאול המלך 27, ת"א

זקוק דחוף למודעה?
מודעכון
לשרותך 24 שעות ביממה
03-38 38 38
לבעלי כרטיסי אשראי בלבד

התזמורת הפילהרמונית הישראלית
פתיחת עונת הקונצרטים הנ"ג תשמ"ט 1988/89
***
חיפה, אודיטוריום חיפה, 8:30 בערב.
קונצרט למנויים מס' 1
סדרה א: יום ב' 11.10.88
זובין מהטה
מנצח
פנחס צוקרמן
כנר
שילביה גרינברג
סופרן
פלורנס קואיואר
מצו־סופרן
המקהלה הלאומית ריגה
המקהלה הפילהרמונית תל אביב
מקהלת האיאוד
ותזכיות:
מאהלר – סימפוניה מס' 2
"תחיה"

קונצרט מיוחד למורגלות המנדה
יום ו' 13.10.88
זובין מהטה
מנצח
שילביה גרינברג
סופרן
פלורנס קואיואר
מצו סופרן
המקהלה הלאומית ריגה
המקהלה הפילהרמונית תל אביב
מקהלת האיאוד
ותזכיות:
מאהלר – סימפוניה מס' 2
"תחיה"

תל אביב, היכל התרבות, 8:30 בערב
קונצרט למנויים מס' 1
סדרה א: מוצש 15.10.88
זובין מהטה
מנצח
פנחס צוקרמן
כנר
ותזכיות:
פרסוש – קונצ'רטיט לנגמורת
אלטר – קונצ'רטו לכנור
סטרוינסקי – "פלקן האביב"

תל אביב, היכל התרבות, 8:30 בערב
קונצרט מילוקליסיקה מס' 1
יום א' 16.10.88
זובין מהטה
מנצח
פנחס צוקרמן
כנר
ראנדפיי ראמאל
חליל
ותזכיות:
מוצרט – קונצ'רטו לחליל מס' 1
מוצרט – קונצ'רטו לכנור מס' 5
מוצרט – קונצ'רטו לחליל מס' 2

חיפה, אודיטוריום חיפה, 8:30 בערב
קונצרט למנויים מס' 1
סדרה ב: יום ב' 17.10.88
זובין מהטה
מנצח
פנחס צוקרמן
כנר
ותזכיות:
מוצרט – קונצ'רטו לכנור מס' 1
מוצרט – קונצ'רטו לכנור מס' 5
מוצרט – קונצ'רטו לחליל מס' 2

תל אביב, היכל התרבות, 8:30 בערב
קונצרט למנויים מס' 1
סדרה ב: יום ב' 17.10.88
זובין מהטה
מנצח
פנחס צוקרמן
כנר
ותזכיות:
מוצרט – קונצ'רטו לכנור מס' 1
מוצרט – קונצ'רטו לכנור מס' 5
מוצרט – קונצ'רטו לחליל מס' 2

חיפה, אודיטוריום חיפה, 8:30 בערב
קונצרט למנויים מס' 1
סדרה ד: יום ה' 20.10.88
זובין מהטה
מנצח
שלמה מיכ
כנר
ותזכיות:
ליסט – רפסודיה הונגרית מס' 1
כלו – סימפוניה ספרדית
שוברט – סימפוניה מס' 9 "הגדולה"

ממיי עדרה ב' בת"א – קונצרט מס' 2 בתאל"ש 29/10

בשאבת מכירת כרטיסים למנויים לשמיעה קונצרטים – במחלקת המנויים

תזמורת סימפונית ירושלים
קונצרט מס' 2 למנויים
מנצח
מקסים שמטאקוביץ
סולנית
איה הנדל
ברהמס: קונצ'רטו לכנור
שוסטאקוביץ': סימפוניה 10
הערב – באולם ויקס. רחובות
יום ג', 11.10, בירושלים
יום ד' 12.10, בכפר סבא
בשאבת מכירת המנויים לסדרה קלאסית ופופולארית ולסדרת המוסיקה ופיאנו
המכירה בתאטרון ירושלים ובמשרדים בעיר

מתנגחים על גב הציבור

האשמות הדדיות לא יועילו. נגיפי הפוליו ומחלות זיהומיות אחרות, לא פחות מסוכנות, מצויים במפגעים תברואתיים רבים שאין עליהם כלל פיקוח, מאחר שהם נופלים בין הכיסאות של משרדי הממשלה והרשויות השונות

מאת עדנה ארידור

התפרצות מחלת הפוליו באזור חדרה וגילוי נגיפי המחלה גם במפגי מת הביוב באזור רמלה, עכו, נס ציונה, פ"ת, יהוד, חיפה, מבריה וכר מיאל הוא נושא רגיש מכדי שישמש כלי ניגוח בין יריבים פוליטיים, כפי שקורה בימים האחרונים. שרת הבריאות, שושנה ארבל־אלכוחילינו, מאי שיטה את משרד הפנים, המטונה על רשויות מקומיות, בחוסר מפגעים תברואתיים, לרבות מערכות ביוב – המנה שגרמה להתפרצות המחלה ואת הארגון כאי הקצאת משאבים לטיפול במפגעים אלה.

שר הבריאות והפיתוח, גדעון פת, מאשים את משרד הבריאות באימי לוי תפקידו. אף שמשרד הבריאות התריע על מפגעים תברואתיים בר פות חדרה ורמלה בשנים האחרונות, מאשימים ראשי ערים ומועצות מקר מיות שבתחומן התגלו מפגעים תברו אתיים וכמות מאסיות של נגיפי הפוליו בביוב, את משרד הבריאות. בכך שהתפרצות המחלה מסוכנת בשיטת החיסון שהונהגה לפני שש שנים בשתי נפות אלו – שיטה שהנה מזו הנהוגה בשאר חלקי הארץ. (באזור חדרה ורמלה האוכלוסיה מחו סנת בחרכיב סאלק, שיעילותו יש לסוח קצר, ואילו בשאר חלקי הארץ נהוגה שיטת חיסון בחרכיב סיבין, שיעילותו הוכחה לסוח ארוך).

האשמות הדדיות לא יועילו. עובדה היא, כי נגיף הפוליו ונגיפי מחלות זיהומיות אחרות, לא פחות מסוכנות, מצויים במפגעים תברו אתיים רבים שאין עליהם כלל פיקוח, מאחר שהם נופלים בין הכיסאות של משרדי הממשלה והרשויות השונות.

עליפי "פקודת בריאות העם", כו טלת על משרד הבריאות האחרה לב דוק ולהתריע על מפגעים תברו אתיים ברשויות מקומיות, ועליהן מוטלת החובה לראות לסלק את המפגע התברואתי. מצעת העובדה שנשר מת הלב מתבקשת על מפגעים הנמ־ בים נוק לבריאות הציבור, רק כשחלה פגיעה בפועל באוכלוסיה. הבעיות במערכת הביוב באר־עקיבא שבנפת חדרה, או בלוד שבנפת רמלה, אינן חדשות. מפגעים- אלה קיימים זה שנים בלי שמישהו ראוי לסלקן. הגר עה השעה לעוכר בריקה מפגיקה, באיזו מידה הרשויות המקומיות, שלהן אחריות מקומית ושיורה לגבי שה במקומותיהן, מטלאות אחר התקנות לבריאות העם.

מפגעים תברואתיים הם לא רק מערכות ביוב. במערות רבות התנאים התברואתיים לקויים. השירו תים מצויים ליד המטבח, והעוברים אינם מקפידים על כללי היגיינה מינימליים. חלק מהעוברים במקומות אלו באים מעבר לקו הירוק, שם רמת התברואה ירודה, או ממשולש, שם התגלו נגיפים במערכת הביוב. המצב התברואתי יחד גם במשחטות פרס יות וכממר מפעלי מזון פיראטיים.

הצוק מניד שימוש במי קולחין שמוזרם לגידולים שאינם משמשים למאכל אדם ולגידולים המיועדים לתעשיית השימורים, מאחר שתוליך הכנת השימורים בדם להתשת הנבקה. הפיקוח על גידולים הקלאיים שמשמ קים במי קולחין חופף, מדים מומחים בתחום הרפואה. מספר יישובים בר פון, בדרום ובמרכז שוברים על הצוק ומשקים גידולים הקלאיים במי קול־ חין מבוהרים. גם הפיקוח על הגידו לים מעבר לקו הירוק אינו הדמטי. עיריית ירושלים הודיעה באחרונה 30 שנות ירקות כאלה אצל רוכלים. מי יכול לערוב שבמקומות אחרים לא נמכרים ירקות או פירות שגדלו במי קולחין, בתחום הקו הירוק או מעבר, באין פיקוח מהיכן באה האחריות לזיהון בשווקים הפתוחים? האחריות על בריקות מי ההשקיה מוטלת על משרד הבריאות. המשרד נעזר במרר יכי החברה להגנת הטבע ובמאבק בשטח, ובמידע שמורם למשרד על "אחדים חשודים". במשרד אין מספיקים, שקיימות ודיגות, והציאו הנחות לחסא פירות וירקות, אלא שהנחיה זו לא תמיד יעילה. מה קורה עם פרי או ירק שספג את מי הקולחין?

הידוק הפיקוח

מספר ועדות ישבו וקבעו תקנות להידוק הפיקוח על מפגעי תברואה. בין השאר, הוצע להעביר את האחר יות למפגעי תברואה במפעלי תעשיה לאחריות משרד התעשיה והמסחר, אולם הדבר אינו מתבצע בשטח. משרד הבריאות לבדו אינו מסוגל להדק את הפיקוח. אם הרשויות המ קומיות לא יראנו לבער מקרבן מפגעים תברואתיים, עלול המצב להידרדר ולא יגמר רק בפולין. הגיע הזמן שגם חברי הכנסת יתנו דעתם לבריקת יעילות ותוקף־הענ, ואולי יש מקום לעשות רוחיזה בחוקים שבתוקף בתקופת השלטון העותומני או המנ דטורי־הבריטי.

מצעת העובדה שכאשר מתפשים את הגורם האחראי לריבוי מפגעי תברואה, מפנים אצבע מאשימה לסעיף התקציבי. התקציב אינו הפתי רון הבלעדי. לדברי המטונה על הזקי ציבים באוצר, קיים חוסר תיאום בין מערכות וניצול לא יעיל של תקצי בים מצד רשויות מקומיות. נכון שזו פקידה של הממשלה להכשיח לאר רחיה ותשתית תברואתית. לשם כך היא גובה מיסים. הממשלה זריכה להכשיח טיפול מונע לכל המפגעים המחלות הנובעות מהם.

משרד הבריאות אמנם מבצע בדי קות להכשות איכות מי־השתיה, מתריע על זיהום האויר, דואג לחי סנים נגד חלק מהמחלות הזיהומיות, לרבות פוליו, מתוה תוכנית לטיפול מונע למחלות מרגן ואידיס, למחלות לב וכלי־דם, לחיסון לשיני הרגלי חיים, ביעוד סמים, מניעת עישון, אלכוהליזם – הרשימה ארוכה. אולם מה שנעשה אינו מספיק, ויש להחזיר את תוכניות הטיפול המונע לאוכלוסיה תוך קביעת מרר קרי מיות. כיום משקעת אנרגיה בזריכה על תוספת תקציבים לשירותים רפואיים, שיש לכל הרעות הבריקה מלאה שהציבור יסמן אותם, אם על ידי תשלום ישיר ואם באמצעות העלאת דמי הביטוח.

הרפואה המונעת חשובה לא מפני שהיא עולה פחות בטווח הארוך, אלא מפני שהיא מבטיחה יותר בריאות לעם עליידי מניעת מחלות בהווה. על כן צריך למצוא את השיטה כיצד לגדול מהאשמות הדדיות ומניגוחים פוליטיים ולעסוק בדרשא באורח מר למזי, תוך שיתוף־פעולה בין משרדי הממשלה השונים. ויפה שעה אחת קודם הבריחה.

מי ביוב זורמים בנתניה. הפוליו הוא מחלה "קטנה" במכלול הזיהומים המאיימים על מאגרי המים

תצלום: דוד הדיש

הביוב מאיים על מי השתיה

אם נושא הבטחת איכות המים שאנו שותים לא יטופל כהלכה, יהפוך תוך שנים אחדות לבעיה לאומית קריטית

מאת אלי אלעד

מעבר לסכנות "הקסנות" של התפרצות פוליו בשל היות מערכת ביוב שאינן מטופלות מראני בתיב־ דול לנביעת האלימים, או מסדרי צחה בלתי נסכלים, המגוים באר בות המים של כלל האוכלוסיה – קיימת הסכנה הגדולה של הזהמת מי השתיה שלנו במי שפכים. זו הסכנה האמיתית, שכשנים האחרונות הולכת ומתרבה, עד שהמסכת לבעיה הסביבתית־תברואית החמורה ביותר בארץ, אפילו יותר מזיהום האויר שאנו נושמים. הגורם העיקרי לזיהום המים הם השפכים הבלתיים והתעשייתיים.

ראשית, כמה נתונים: זה נכון באשר לכל מדינה מערבית, אולם במיוחד זה נכון אצלנו – רוב הביוב הנוצר בארץ הוא כיום מבריב – קרי זורם בקרקעות. אנו משתמשים בשי טוש חוזר בשפכים יותר מכל מדינה אחרת. עליפי דרוח של בריאות המים כ־90% משפכי ישראל מבריבים, כי 80% מהבריבים הם מטופלים ו־70% מהמטופלים הולכים לשימוש חוזר.

המשמעות של נתונים אלה היא אריזה מבוהלה מבריבות תברואתית, ועד היום בעצו כל ההשקעות הדרושות כדי להשיב מים אלה לשי טוש חוזר בביקר בחקלאות, שהוא מעשה נכון כשלעצמו – אולם, במקר ביל, לא נעשה מה שנדרש כדי לבדוק את ההשלכות הבריאותיות והסבי תיות של מכלול זה. ההחלטות שהתי קבלו בענין זה היו בעיקרן של אנשי החקלאות והאוצר, ולא של אנשי הס ביבה והבריאות.

בעקבות מכת הכוליירה של 1971, החלט להקים את פרויקט הביוב הארצי. לצורך זה קיבלה המדינה הלוואה של כ־30 מיליון דולר מהבנק העולמי. במשך השנים הוסיפה המדי נה, באמצעות משרד המים, עוד כ־ 130 מיליון דולר. הכסף מועבר ישירות ממשרד המים לחו"ל – שה קימה לצורך כך משרד מיוחד. בשעתו נעשה הדבר כך, כיון שב־ משרד המים לא היה גוף מקצועי מתאים. השרות לשמירת איכות הס ביבה עוד לא היה קיים. הפרויקט שוהא במסגרת משרד המים, פעל במשך שנים באמרה מקצועית עם ועדת מנכ"לים, ועדת מחקרים, ועדה מקצועית – אולם עם הזמן וחלו בה דרגה הגופים הללו לתפקד כמלכה. למעשה, משרד המים עוקף היחוו מתקבר אותו, משרד הבריאות ומשרד השיכון נעלמו אם אם מהאחריות לפרויקט הביוב הארצי.

בשלב מסוים החליט הפרויקט להסוך בהתאמות ולהקים מאגרי סי הכנות, המתריעה ויחומת בכל מה שקשור לכנרת ולאגן הניקות הגדול שלה. והתוצאה, ביניתים – ויש כל פעם בעיות ודשות, כמו, באחרונה, לחץ הכביה הנובע על חופי הכנס – ראויה לכל המחמאות.

איכות מי השתיה – תעלומה

היו בעבר מקרים של ודיות ביוב למי שתיה. המקרה המפורסם ביניהם ארע באזור מערן חיפה שבגללו כעשרת אלפים איש נפגעו במחלות מעיים. הם, ככל הידוע, אחד המקרים החמורים ביותר שרחוד בעולם. בעקר בות זאת הוקמו ב־1985 ועדות חקי רה, אולם חלק מהמלצותיהן לא בוצע. לאחי אחר אין כיום מידע מלא ואמיתי על איכות מי השתיה בארץ. אמנם בעשות בריקות חלקיות לחידר קים, אך לא מתבצעות בריקות מסדר רות להתאמות חומרים כימיים. הרשויות המקומיות "ביוזמן" לא־ שתעניינות, ומשרד הבריאות מתקשה להתמלל על הבעיה. משרד זה אפילו לא הצליח לאסף תקנים חדשים לאר כות מי שתיה שעליהם החלים עוד לפני שנתיים. הבעיה העיקרית היא לא התפרצויות ומגיפות אלא הזיהום המתמשך, הן הבקטריולוגי והן הכימי, שכל יום נעשה חמור מהיום שקדם לו. לכל נושא הביוב אין למע שה בעל ביתו. יש המון גורמים ואין אף אחד.

מה צריך לעשותו אין פתרונות קסם, אולם ניתן לבצע כמה מהלכים. יש להפקיע את נושא איכות המים מידי משרד החקלאות, המיצג בעיקר את האינטרסים של החקלאים. יש להגדיל בצורה ניכרת את ההשקעות בנושא כדי להביא את איכות השפ כים המטופלים בארץ לרמת קולחים גבוהה, שתאפשר השקיה של גידולים הקלאיים ללא מיבלות. יש להבנים מתקנים לטיפול בשפכים בכל הרשויות שבהן עדיין אין מתקנים כאלה או שמתקניהן כבר לא מתפקדים כראוי או מושבתים. יש להקים מערך פיקוח ובקרה הן על מתקנים, הן על המים המושבים והתחזוקה השוטפת של המערכת (כיום אין אף מערכת שעושה זאת בר דול), והן על איכות המים.

כל הגופים שטיפלו בכך עד היום נכשלו. חייבים להשיב את המסקנות ולהקים מיד בישראל של סוף שנות השמונים רשות מרכזית לאיכות הס ביבה, כשלב בדרך לכינונו של משרד ממשלתי מיוחד בראשות שר לש מירת המשאבים הטבעיים של הארץ: אויר, מים, קרקע ים. שפון הנזל הסביבתי הולך ואוזל.

שיקום הנחלים – ההיבט המשפטי

מאת ד"ר ר. לסטר

כל הנחלים בארץ זורמים מערבה לים התיכון כשהם מזוהמים. עצמת הזיהום היא תוצאה של מדיניות מצד אחד וחוסר מעש מצד שני. המדיניות שהובילה לזיהום הנחלים נקבעה על־ידי גביות המים וחברת מקורות עוד בשנות החמישים והשישים. מדיניות זו קראה לשליטה מלאה על מקורות המים וחביסת המעיינות בראש הנח לים. עקב כך הוגייבשה הדרומה והנחל הפך לנחל אכזב.

חוסר המעש הנמשך עליידי הגר בור במשרדי הממשלה אשר לא מבנו זריעת השפכים לנחלים שהתייבשו. אפשר לסלוח לציבור, במידה מסוימת, משום שהמדיניה הלאימה את מקורות המים, בחוק המים בשנת 1959. עם הקיקת החוק – הפיקוח על הנחלים הופקד בידי שר החקלאות שמעולם לא הפעיל את סמכויותיו לקבוע איכות רצויה לנחלים. גם גביות המים לא פעלה כדי להכין ולישם מדיניות לשימור או שיקום נחלים. משרד הבריאות המופקד על מניעת מפגעים בריאותיים ניסה למ נוע הזדרדרות נחל חדרה, אולם נכשל בתביעתו המשפטית נגד מפעל נייר חדרה. השופט קבע שכאשר נחל משמש כתעלת ביוב, משרד הבריאות *לא יצליח להרשיע מפעל בזיהום הנחל. על כן*, ללא מדיניות של משרד החקלאות וחוסר מעש בידי גביות המים, משרד הבריאות הגבילו – הוזהמו הנחלים והפכו לתעלות ביוב פתוחות.

המצב בעולם כולו, בתקופה המקר בילה, לא היה שונה ממצבנו בארץ. ההבדל הוא שלנחלים במערב אירופה הארצות הברית היתה קיבולת גדולה יותר ולכן הם הוכילו ביוב, אך לא הפכו לתעלות ביוב. אולם מאחר שהנחלים במקומות אלה משמשים גם מקור לשתיה, דיג, קיט ונופש – הוז ניסיונות להתאגדן ולהגן על איכותם כבר בשנות השישים. בניסיונות אלה בלטה בישה מנהלית־משפטית לפני־ רון הבעיה – הוקמו רשויות שונות לאגמים ולנחלות. בארצות הברית ובאנגליה הוקמו רשויות שמטרתן לתכנן את אזור אגן היקוות של הנחל כדי למנוע את זיהומו. מאחר שבמקרים רבים עובר הנחל תחומים פוליטיים שונים, היה צורך בגוף שלא יהיה מוגבל לתחום עיירתי אחד, אלא יוכל לקבוע מדיניות בכל אגן היקוות.

בבריטניה ובארצות הברית לא היו גופים כאלה והיה צורך להקימם, לתקצבם ולהסמיך אותם בסמכויות טיפול. בארצות הברית הוקמו גופים ששמה שישמש כלל מדינות שונות. באנגליה נעשה הארגון של מספר רב של רשויות ביוב, אספקת מים ור שויות דיג, כדי להקים רשויות נחל עם סמכויות נרחבות לטפל בביוב, אספקת מים, קיט ונופש ושמירה על איכות המים.

מתוך "מידע" מס' 18. איתור עורים לשמירת איכות המביבה, מפי טמבר '88. המאמר נכתב בנושא הנחלים שהמצב לגנהלי ביוב".

ההזרמה לים נמשכת

מאת נורית כהנא

על אף המאמצים הרבים שמשקיע ראש עיריית עכו אלי דהקסטר בפי תוח עיר, נותר נושא הביוב מאחור: עכו היא אחת הערים היחידות האחר נות המזרימה את שפכיה בצינורות למרחק 100 מטרים מחוף הים.

משרד הבריאות הודיע למנהרס הביד עכו כי "אינו מהכים להמתין עד שייפתרו מריבות בין יזמים לע רבים, תושבי כפרים ממרח לעכו", אומר בנימין סמטנה, מנהרס מחוז עכו

עכו

הצפון שמרכזו בנצרת. לדבריו, משרד הבריאות מטפל בימים אלה בסכך הנזרמים הקשורים לשפכי עכו. הוא אינו מפרט, אך מזכיר רצונות מנוגדים של תושבי יישובים וחקלאים יהודיים ותושבי יישובים ערביים, ממזרח לעכו. מצד אחר, יש וחקלאים המעוניינים בשפכים כדי להשקות את שדותיהם; מצד, תושבי כפרים ערביים ממזרח לעכו מעוניינים להזרים שפכים דרך מער כת הביוב של העיר. חברת מקורות מגלה עניין בחיסוך המים לצרכי הד קלאים; הוקלאים אינם רוצים בכך. משרד הבריאות תובע מעיריית עכו שתסדר מצא ימי חדש לשפכי עכו, באמצעות ציבור שיגיע למרחק 350 מטרים מתוך הים.

הנאות השפכים בציבור למרחק רב יותר בים היא פתרון בינים. למע שה, עומדת עכו על סף עידן חדש של פתרון בעיית הביוב שלה. זה המש שנים מגמה העיריה לקבל סיוע לשם הנהגת מודרניזציה במערכת הביוב. הסיסקה הזרמה לים, הסיבות לכך אינן רק בריאותיות. המצב הקיים מוגע שימוש בקטע חוף יקר לצרכי תיירות.

לפני כשלוש שנים וחצי, בתכנון פרויקט אחדי כולל לגליל המערבי – תוכנית לטילוק שפכים, סיוהדם ומיחודם פרסמה עליידי תהל, נציבות המים ומשרד החקלאות. הנר כנית מתבססת על מאגרים קיימים במביבה ומאגרים מתוכנים.

אשר לחלק התוכנית הנוגע לעכו, מוזכר בשני שלבים: הזזת השפכים מן המקום שבו הם מצויים, ליד הי שוב חופים, למרחק קילומטר ורבע צפונה ליד מזרעה. המוצא הקיים יישתמש. השפכים יזורזו במוצא המרש בצורה מעובדת חלקית ויופרדו שפ כים מוצקים ונוזלים. כאשר יושלם פרויקט הביוב הכולל יישמנו הצינור לים והשפכים יופנו לאגני מיחזור. אך זו תוכנית לטווח של לפחות שנת יים מיום התחלת העבודה.

לאחר עיכוב הוצא מכרז להקמת מכון לשפכים בעכו. בינתיים אחר שכה של שני רוכמים ליד בית־הדר לים מדע, באישור מינהל מקרקעי ישראל. על סכה זה יוקם מכון לסי הור בהשקעה של 3.5–3 מיליוני דולר. "לעכו זו תהיה תרומה אדיר אותר מרים בן ששון, מ"מ ראש העי ריה האחראי לתיק הביוב. קטע הנוף המגוה לרחצה יפותח לאזור טיולים ונופש.

בעיד העתיקה יש מספר בתים שאינם קשורים לרשת הביוב ושחוברו בלא ידיעת העיריה למערכת ניקוז אחרת. "חסלנו על מחנים העיד לאחר מקומות אלה", אומר בן ששון, "כדי לנתקם". רחב שפכי עכו הנתי קה מחרמים, לדבריו, אל מערכת הביוב העירונית הקיימת. הבעיה באשר למערכת הביוב בעיר העתיקה ידועה: חלקה נבנה בימי המנדט ועוד קודם לכן.

בינתיים הוכן סקר גיאולוגי כדי להתגבר על מכשולים בהמשכת צינור הביוב החדש מנחת לפני המים, בעומק של עד שמונה מטרים. מנכ"ל העיריה שמואל כץ אומר כי בתוך שנה יחוזרו שפכי עכו, מעובדים חלקית, לים ובעוד כשנתיים תוודל העיריה כליל להזרים את השפכים לים.

בהלת הפוליו בארץ השפיעה על פרנסי העיר לזרז את דרישותיהם כלפי המשרדים הנוגעים בדבר לפי תוח מערכת הביוב העירונית. עד כה לא נעבו, כשל מדדי עדיפויות אחרים. ישיבת חירום התקיימה מיד כשנודע על מקרי הפוליו באר־עקיבא ובמקר מות נוספים. חייל המילואים שנדבק במחלה אינו מראיג את האחראים לנושא, מכיוון שעד כה לא אותרו חידקי פוליו במערכת הביוב – או חידקים של מחלות אחרות. מקרה זה מיוחס להדבקה במקום אחר. מי הש תייה של עכו נבדקים עתה כל יום, והנבדר בדיקות מי הביוב בעיר – אחת לשבוע.

תרשים המדגים ותקיות את הזלזקה הסבוכה עקל הסמכויות והאחריות למים ולביוב

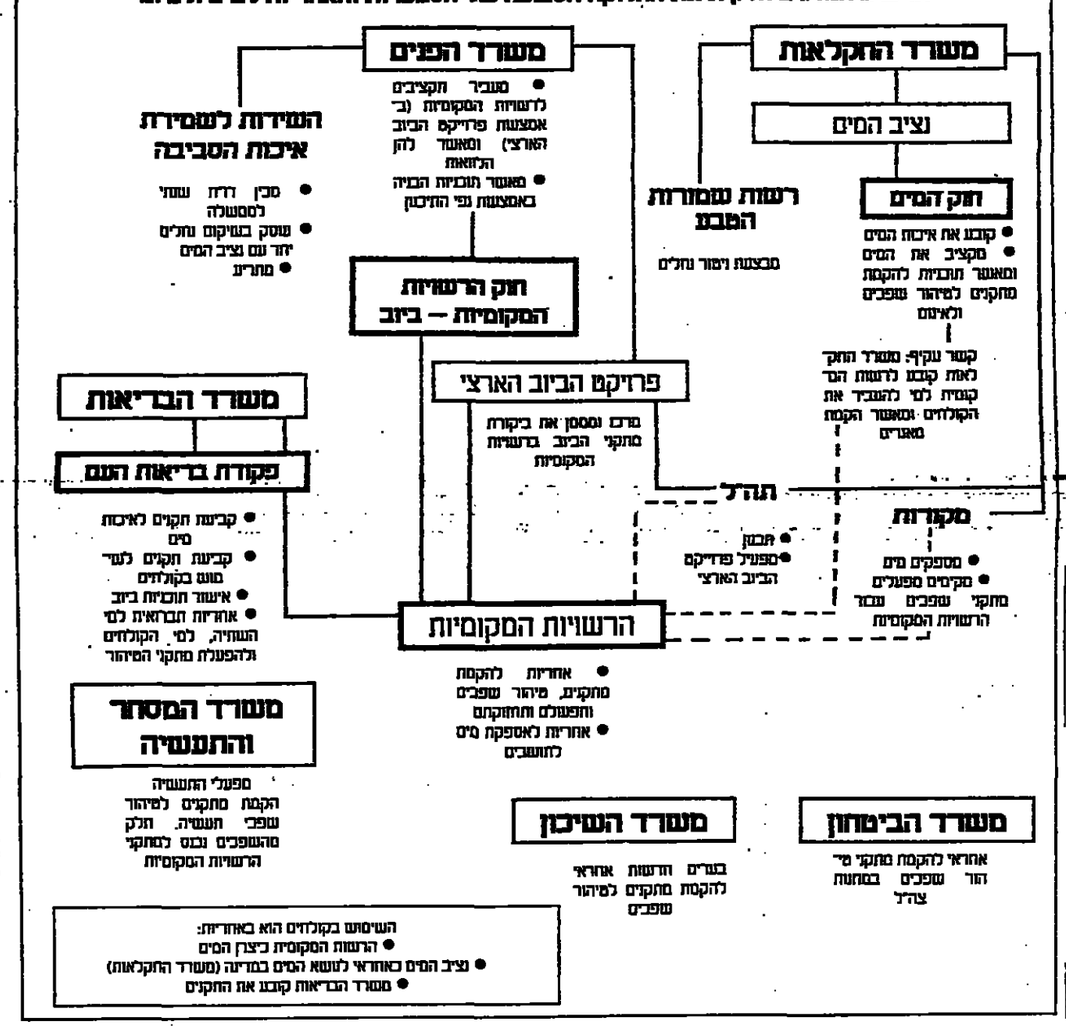

הריח – קצה הבעיה

מאת נורית אמיתי

במת השפכים המגיעה ממפעלים באזור חדרה למתקן המיהר במקום, כפולה מכמות הביוב הביתי המשוח לבת בפעולת המיהר במכון זה. מכון המיהר ממקום בשנון אחוד הוקמה ומופעל משנת 1982. כיום נקלטים ב כל שפכי העיר ומפעלי התעשיה, כשמתניה העומס הוא של מפעלי נייר.

חדרה

במקביל לבעיית העומס, נוצרים מטרדי ריח קשים, בעיקר בעונת האביב. מטרדי הריח מגיעים לבתי תושבים באזור. עומס־יתר מצד המפ עלים על מכון המיהר, מחייב מסקנה אחת, לדעת יחזקאל לקרן, מנהל הר חדרה לאיכות הסביבה באיגוד ערים חדרה. יש לבצע "שיפולי קרם" בשפ כים, בטרם יוצאו לקו הביוב. "הטיפול הראשוני בשפכים במפעלים עצמם, יקטין את העומס על מתקן המיהר עצמו", מסביר לקרן.

מתקן מיהר זה הוקם, וכבר מופעל בצורה המכסימה איכות קולחים המת אימה להזרמת "הנוצר המרעי" לנחל חדרה. איכות זו מתאימה למיהר – להשקיה וחקלאית בגידולי תעשיה בלבד, ולשימוש חוזר בתעשיה.

למרות זאת, קיימים קשיים בסי פול בבחנה ונוצרת בתהליך המיהר, ולדברי לקרן, טיפול לא נכון בשפ כים הוא הגורם למטרדי הריח. לכן, מדגיש מנהל היחידה, יש לבצע כר־ פולי קרם במי השופכין, בעודם במפ עלים. העומס על מתקן המיהר גורם לעומס אורגני במקום, הנופר של רבר מביא למטרדים שונים הכוללים ריח רע וקשיים בטיפול בבחבה הנוצרת בתהליך המיהר.

יואל גורין, יועץ ביוב שפיר־מם לא מכסר מאמר בדף מידע של איגוד ערים לשמירה על איכות הסביבה באזור חדרה, קבע בין השאר כי חלק נכבד בתפעול מערכות המיהר זה אמורות נורע להבטחת ניצול השל חים לשימוש חוזר, הן מהבחינה הכל בלית והן מבחינת המאזן ההידרולוגי ומשק המים בארץ. גם מומחה זה קובע דו־משמעית, כי המפעלים צרי כים להוציא למערכת הציבורית שפ כים באיכות כזו, שהמערכת הציבו רית תוכל לקלוט, ושהמכון יוכל לטפל ביעילות בשפכים המשותפים.

מכון המיהר בחדרה נבנה לטפל ב־ 17 אלף מ"ק שפכים עירוניים, ומבוסס על כך שהמפעלים יכשיר את השפכים לחיבור למערכת עירונית.

אברהם רפאלי, מנהל מחלקת מים וביוב בעיריית חדרה, מתיחס בדף המידע האמור, כי קשה לחייב מפעל להקים מתקן קדם טיפול, שעלותו יקרה. "העיריה יכולה להפעיל את הזוק, אך יש לה בעיה ציבורית, כיון שהמפעלים הודיעו כי עלות הטיפול בשפכים תגביד עליהם עוד כדי כך, שקיים חשש כי יסגרו מפעלים". לדפאלי הצעה חלופית: להפעיל לחץ על המפעל ולישם את שלב הזוק שבמסגרתו כל מפעל העבר את הקריטריונים של איכות שפכים, ישלם אגרה מיוחדת.

בינתיים, ממשיך מתקן המיהר במפעלתו, כשהעומס עליו גדל והלך ופיתרון מעשי – אין.

איכות הקולחים מתבטאת גם ב"תוצר המופר" המוחזר לנחל חדרה. בחומם איגוד ערים לשמירה על איכות הסביבה בחדרה. מספר נחלים המוגדרים כבעייתיים, בינתם נחל חדרה. בעיותיו העיקריות של נחל זה קשורות, בין השאר, לשפכי מפעלי נייר חדרה, הגרמים – באמצעות הזאתיו – להצפת הנחל ולבעיות בתפעול נכון של מכון המיהר.

יותר שפכים מתושבים

מאת נורית אמיתי

שפכי היישובים כפר־סבא והוד־השרון מופנים למכון מיהר משותף הכולל מיכלי חמצון, סמוך למרכיאל שבהוד השרון. לפני כעשרה ימים נלקחו רגימות משפכים אלה לבריקות, כפי שנעשה במקומות רבים אחרים ברחבי הארץ. התוצאות עדיין לא התקבלו.

כפר־סבא והוד השרון

האחריות על נושא הביוב היא על הרשויות המקומיות כשמשרד הבר־ אות מפקח, מדריך ומנהל מעקב שוטף הכולל בדיקות שונות. אנשי המשרד מודעים כי מכמן המיהר שמרדומה למגריאל נוצרים מטרדי־ריח קשים. הסיבות לכך הן:

● עומס אורגני מעל המעבר למה שהמכון מסוגל לקלוט.
● עומס הידראולי – המכון מקבל כמויות ביוב מעל ליכולת הקיבול בו.
● פיקוח בלתי מספיק על השפכים התעשייתיים.

לגידול המהיר בשיעורי האוכלוסיה באזור הוד השרון וכפר־סבא יש השפעה ישירה ועקיפה על המצב. התשתית אמנם עומדת ביכולת העב רת הביוב, אך קליטת השפכים, לטענת אנשי משרד הבריאות, איננה עומדת בזמן ישר לקיבולת המכון.

בעקבות כך שיגר באחרונה משרד הבריאות מכתבים ותזכורות לראשי הרשויות האמורות, ובהם אזהרה כי המשרד עשוי להתנגד להקי מת שכונות מגורים נוספות, כל עוד לא יוסדר הנושא. אחד לשם, מתרים מחוז המרכז מטעם משרד הבריאות, סיפר על סקירה שנערכה עוד לפני ארבע שנים, ובה נאמר, כי האזור האמור נמצא על סף התכנון מבחינת נושא טילוק השפכים וסיוחרם, ועל הנוגעים בדבר לעשות לפי תוקן הבעיה.

גם לפני שנה וחצי הודיע משרד הבריאות שאם לא יוגדל מכון המי הור, לא תאושר "תעשייה רבתה" באזור. לפני כחודשיים שוב הודגשה מטרדי ריחות, שנגרמו מעומס הידראולי ואורגני על המכון. אנשי משרד הבריאות דרשו פתרון, התקיימה ישיבה עם הנוגעים בדבר, אך מאום לא נעשה – מתקן לשם. כעת שוקלים במשרד הבריאות לבקש מודעות הבנייה המצוינת שלא לאשר בנייה לגמרים באזור כפר סבא והוד השרון עד שתגדל יכולת הקיבול של מכון המיהר. בכך יפתרו בעיות העומס האורגני וההידראולי והקיטים כיום על המכון.

בעיה שהיתה קיימת בעבר, ואשר "הודבה" הינה נושא השפכים מקלקיה. כיום מזרמים שפכים אלה למאגר "ציר אליהו" ומקולחים נעשה שימוש להשקיה תעשייתית. קלוי מכון המיהר ממלקים באמ צעות נחל הירקון. גם בכך קיימת בעיה וכבל הנראה שהיה צורך, ובהקים, להכין מוכל מגור ממכון המיהר המשותף להוד השרון וכפר סבא, לאורך אפיק הירקון. זאת בעיקר משום שלאורך אפיק הירקון יש שמחים חקלאיים ובהם גידולים שונים המושקים במי הנחל, על פי זכיונות המאגים בידיהם זה עשרות שנים. בעבר אכן נזרמו בנחל זה מים מזוקים ונקיים, לא כך היום. המים מכילים בין השאר גם קולחים העשרים ורכם ממכון מיהר זה: או אחר. אם יתקן מוכל מגור להזרמת מי הקולחים, "יבש הירקון ויהיה נכון לקליטת מי שפכים הנחוצים לשימוש חקלאי.

אל בורות המים המזוהמים

מאת איתן רבין

המצב התברואתי השורר בנגב קשה, אך "לא קריטי". כך לדברי מנהרסת התברואה המחוזית במשרד הבריאות, הרטה ערן. המצב הקשה לא פסח גם על בסיסי צה"ל המוזרים במרחב. לאורחם ולחוחבם הביוב זורם חופשי. רוב המקומות, כיון שאין כבישים סלולים, נסמכים מי השפכין בתוך הארמה, ואפשר להריח את ריחם בחלקי הבסיס כולו.

נגב

מערכות השירותים והמטבח אינן תקינות ונורמות לזיהומים המצב סבירים מסכיב למקורות מים. "כבל הישובים היהודיים בנגב ובחב המועצות המקומיות קיימת בעיה קשה מאוד מיסודים תברואתיים. אין סח אדם מקצוע, אין מודעות, לכרמה הנכון, ראשי המועצות והע רים עסוקים יותר בפוליטיקה, מאשר בבריאות הציבור. משקיעים כסף בדברים שרואים, אבל לא במערכת הביוב", אומרת הגברת המחוזית.

ביחוחם, למשל, המצב קשה במיו חד. בגלל פגמים בצורת המים אפילו לא בגיעים למערכת הביוב המרכזית, אלא נשפכים ישר אל הנחלים שמי סביב ובתוך העיירה. הגברת המחו זית מרגישה בדבריה את המחולים הרבים השוררים בנגב כגון, למשל, שמי שלחין כלומר שפכים מטוהרים, אינם נקיים מגגיפים וחיידקים. "יש לאגוג לסילוקם בדרך הנכונה בעיקר על־ידי השקיית שדות, אבל אסור להשקות בהן צמחי מאכל ועצי פרי".

גם בציבות המים לא נתנה פתרון בות לניצול מי הקולחין. כך קורה שהמים הזורמים בתאריות יוצרים מפגע אקולוגי ותברואתי, ועלולים לזהם גם את מי התהום והבארות על ידי חלחולים בקרקע. גם בדימונה המצב קשה, מוקדי הזיהום לא מתפקדים כהלכה, התושבים סובלים מהריח כיון שרוב מי הקולחין ובלתי מטוהלים זורמים בתוך ערוץ ומש משים מוקד ליושבים. שלום ודינו, המטונה על מחוז הדרום בשטח הפנים, מציין שבדות כמו מחוזר בתברואנים מוסמכים, ואשר באנשי מקצוע והיעדר ערים להמשרה.

מי הביוב של הנגיה שבדרום הר חברון עלולים להזהם את קידוחי המים שבקידוחים. דומה המצב גם ביישובים שבקידוחים. מרכזי הנינו מזבן בשנשים האחרונות מותנה רשיון בנייה להקמת יישוב בהגשת תוכנית של מערכות ביוב בתוכה, אולם ביי שובים הבודאים אשר הוקמו בנגב לפני שנים רבות אין מערכות כאילו, וכמתן שהמצב צריך לעורר דעת קהל ומודעות כדי להפעיל לחץ על הממונים לעשות משהו בנושא. גם בבתי הספר באזור הנגב המצב קריטי במיוחד.

כבל יישובי הערבה המצב קשה. אין מתקני מיהר ואין ניצול מי קול חין. "באחרונה הוקם מתקן מיהר חדש ומישה קים צפונית לאילת, אבל בציב המים לא הגיע להסכמה עם החקלאים על מחירם של 2 וחצי מיליון קוב מים מהוהרים שמספק המתקן החדש בשנה. על כן המים זורמים לים סוף, ומהווים מיטרד אקו לוגי ותברואתי המוד". כך ערן. בבאר שבע, המונה 110 אלף תושבים, מועסקים ארבעה תברואנים בלבד, במשק 11 כפי שקבע הנקין. שניים מתוך אלה העובדים יפרשו לגימ לאות בקרוב.

בנתיבות עובד תברואן אחד בלבד. בדימונה יש תברואן אחד שהוא מנהל האגף ואינו יוצא לעבו דות. פיקוח יום יומי. כיישובים כמו אופקים, מיצפה רמון, יוחוים, מיתר, תל שבע ועוחה, אין תברואנים בכלל.

עליפי נתונים אלה, יש לתושבי הנגב סיבה לדאגה, אם לא לדאגה לשמה מבי שתייה שאותם מקודות תיגבר במי כלור הנעשים בהם בדר קות הקטנים, אז יש לפחות לחדון יזיים לעונים קרוכות, ולשטוף היטב פיזות וירקות. גורמים מוסמכים בנגב אומרים כי רבר אחד צריך לוכות "המודעות של הציבור תביא למר דעות ראשי הערים בישובים האחראים לנושא, האולי תפתוד בדרך איטית, אך התחלתית את הבע יות בנגב.

هكذا من الاصل

هكذا من الأصل

יש חדש בחד"ש

רשימת מועמדי חד"ש בבחירות לכנסת מאכזבת רבים שהאמינו כי אחרית הגלאסנוסט הנושבת מקיר־מלין תגיע לצמרת המפלגה ותרענן את רשימת המועמדים. אבל ארגעת חברי הכנסת מרשימת חד"ש אינם מרוצים מכמאותיהם, לפי הסדר הנהוג מימים ימימה. חברי הכנסת מאיר וילנר ותופיק טובי, יושבים בכנסת מאז נוסדה. צדקי ביטון ותופיק דאר בכר מת מזה תריסר שנים.

ערבים בישראל / עטאללה מנצור

אולם מועמדים הממדים כי אין חד"ש ברשימת חד"ש. נוסף על מחמד וואתר, איש מפ"ם החותיק, שעבר לר־שימת מכובדי חד"ש, והחצב לצידו של אמיל חביבי, בולטים שמותיהם של הנעדרים ממנה, ביניהם סמיח אל קאסם, המשורר הדרוזי, שהחצב בעשור האחרון במקום השישי. המעט, כאמור, הוא נעדר מרשימה, על־פי בקשתו. במקומו הוצב דרוזי אחר – מוחמד נאטור, מזכיר הנוער הקו־מוניסטי. גם ראש המועצה המקומית של העיירה טייבה, עבר אל לשיקו־חביב, אינו כלול ברשימה. באסיפת בחירות שנערכה בעיירה בה הוא מתי־נדיר, לא השתתף. זאת ועוד, בטייבה מתחולל שטעה, לפיה מנהל חביב „פלירט" עם "התנועה המוסלמית", וכדי למנוע הן בעיניהם הוא מוגר את בריתילדים העירוניים, כדי להוסיף לגר־הילדים העירוניים ש־ תוביכים לשמה. אנשי חד"ש יכו־לים להיות מודאגים.

השירה, המחאה והאינתיפאדה

במשך דורי דורות היו לערבים משוררים עממיים שאילתרו שירה מחרות בחתונות. בעבר נהגו משו־רדים להתערות זה בזה בפומבי בחר־יה מאולתרת. אבל רבים־מן המורים־משוררים־הרוגים הללו משגנים מש־מים חמומים, חברי מעם ועניין, כאשר מטרתם ושאיפתם היחידה למצוא חן בעיני בעל השמחה ואור־חיו, בכך שהם מאוכרים אותם בפומבי ומפרסם את מעלותיהם.

לעיתים מתגלים משוררים־חברים של ממש, שהחתונות הן מקור פרנסתם. עם אלה, שהם מעטים בת־חום זה, נמנה סעוד אל־אמרי, שזה לשפחות ערביות, מבוגרי האוניבר־סיטה העברית בירושלים, וכבר הכבוד של משורר חתונות מפרסם מהכפר דיר אל־אסד, השוכן סמוך לכביש עכו־צפת. הוא פירסם שני קבצי שירה ערבית עממית,ובעל מור קבוע בעיתון "אל אתיחאד". הוא מרבה לעסוק בבוסטלגיה ובשולקלור של הגליל. לעיתים הוא מתיר לעצמו להתייחס לאירועים אקטואליים. מש־טרת עבר מאשימה אותו כי עסק עם בנו בהחדר, תמים, בעניני השטחים. הם מיחסים לו "הסוה והמרדה", בכך שרומם ושיבח את הגיבורים שיידו אבנים על כוחות הביטחון.

לא נבחתי בחתונה, שבעקבותיה בעבר, אך מתוך הכרותי הקרובה את הנושא, אני תמה על פעולת המשטר דה. בסקסור הערבי בישראל כיום, קיימת והסכמה כללית והתפעלות נוכח מעשי המחאה ההתגברות לחמ־שך הקיפאון הפוליטי בשטחים.

הדוגר הארצי של הרשויות הערבי יות קרא מספר פעמים לחברי להתגייס לאיסוף תרומות ושיגור סיוע לשטחים.

פעולות הסולידריות בעשו בסר מבי ובהשתתפות הסוגיה. היקף הפ־עולות לא השאיר מקום לספק, כי קיימת אחדות כללית למאבק תושבי השטחים בקרב הערבים בישראל. העובדה כי האלימות לא חצתה את הסף הדרוש והסבירה על־ידי משקיפים, בכך שהאגודות הערבי מצא דרך להביע את מחאתו בצורה חוקית.

ואמנם, ניתן לראות כי רמת המחאה ומידת חריפותה נמצאו בירי־דה בחודשים האחרונים. בשלושת החודשים הראשונים של האינתיפאדה היו שתי שביתות כלליות של ערבים אחרי ישראל, ואחת מהן היתה אלימה. בשאת החודשים האחרונים לא היתה אפילו פעולת המחאה אחת.

הרבי מגור (מימין), הרב יוסף הרב שך. אחים חרדיים ומשיחי שקר — הצלמים רחמים ישראלי־יחזיאל גל

מאבק בשם אלוהים על כסאות

מאת גדעון אלון

כין פלגיה התפצלויותיה לרסיסי מפלגות של היהדות החרדית, מתרחש שת בימים אלה דרמה פוליטית־תבר־תית כרתקת, שמרכזה מנהיג הפלג הליטאי בעולם החרדי, הרב הישיש הרב־ השפעה אלעזר מנחם שך. הוא משמש, למעשה, כרחמנית פטרונו של שתי מפלגות חרדיות, "דגל התורה" ש"ס. כשוטר־תנועה מימון, הוא מנסה לגזום את ציבור הבוחרים החרדי לחמוך בשתי מפלגות אלו. לאשכנזים הוא מסיף לחמוך ב"יצוד העדשי" – "דגל התורה" – שיצא ל־ אויר העולם לפני כשבועיים בלבד, ואילו לחרדים מבני עדות המזרח הוא קורא להצביע בעבור ש"ס. בשקביל, עושה הרב שך, כרדכים ישיחות ועסר פות, כל מאמץ כדי לכרוש את כחה של אגודת־ישראל, שעד לפני שנים מספר ייצגה את כל החרדים במחנה החרדי.

ביום רביעי שעבר השתתף הרב שך בכנס עממי רכמשתתפים של רבנים וראשי ישיבות, שהתקיים בבני־ברק מטעם "דגל התורה". בגרון ניהר מרמעות והתרגשות, קרא למאות הנוכחים ששתו את דבריו בצמא, להצביע בעבור הרשימה המו־ שה בראשותו של הרב אברהם רביץ. עם זאת, חתם הרב הישיש על של קורא התוקף בחריפות את כל הגור־מים ביהדות החרדית והכותבה בעיקר לתומכים באגו"י, המאשימים אותו ביצירת מזלזלות בין חסידים ומתנג־דים. "זו עלילה וחזיון, רכילות ולשון הרע, עון שלא יכופר. אינני יודע אם כישוף מתושב על דעתי", מצטנע הרב שך, "אבל אני אינני מוחל על עלילה זו".

כמקביל, כדי לרצות את הרב עוב־דיה יוסף (פטרונו של תנועת ש"ס), שהביע בפני הרב שך את החשש כי תביכתו ב"דגל התורה" עלולה לכרסם בכחה של המפלגה החרדית שבראשות השר יצחק פרץ, פירסם הרב הישיש קריאה נרגשת "אל כל החרדים לרבר ה' ולבני התורה שיחיו, לפעול למען תנועת ש"ס שוחמקה לפני ארבע שנים בראשות מועצת חכמי התורה, למען אחדות עמית יה־דות ספרד ותפארתה לדשנה". אולם כדי למנע בוקה ומבולקה בציבור החרדי האשכנזי ולמנוע אי־הבנות כש־קראתו מכוונת בעיקר אל עדות המ־זרח, הבהיר הרב שך: "הנני פתוח בזה לעזרתם ולחוקם ומבקש שכל מי שיש ביד לפעול לטובת ש"ס וכמיותר כל איש ואיש מאחינו הספרדים ועדות המזרח, בלי יוצא מן הכלל".

אגו"י נכנסה ללחץ

אגודת ישראל, שאיבדה בשנים ה אחרונות מניות רבות בעולם החרדי ומן הבוחרים לכנסת ה־11 ב־1984 יצאה בשן ועין כשאיבדה מחצית מכוחה (ירדה מ־4 מרמים לשניים, בעקבות הצלחתה המסחרית של רשימת "דגל התורה", הנאבקת על אותו ציבור יעד חרדי, והחלה ליזום מודעות תמיכה של אדמו"רים ורבנים ברשימתה.

הרבי מגור, ישיש השוכב על ערש דוי, יצא בקריאה נרגשת לקהל חסי־דיו ממיטת חוליה "הריני מבקש מאחינו בני ישראל החרדים להצביע עבור רשימת אגו"י הנני מברך את אלו שיצביעו ויעזרו מחיי בני מזוני והצלחה כמלי". גם הרבי מלובביץ', מנהיגם של חסידי חב"ד, ורג ממנהיגו שלא להתערב במערכת הבחירות בי־שראל, הראשונה קרא ממקום משכנו בניו־יורק לחסידיו "לעשות תעמולה גדולה לטובת אגו"י ושרבני וב"ד ופסקי חב"ד יתמסרו לכך שאנשים רבים כבל היותר יצביעו למען רשי־מה ג'".

ארבע מפלגות חרדיות, שכוחן נאמד ב־8–7 מנדטים בלבד, מנהלות ביניהן מלחמת חורמה על שליטה בעולם החרדי

אין ספק שהחלטתו של הרבי מלובביץ' לחמוך באגו"י היא "מסת נגר" לתמיכתו של הרב שך ב"דגל התורה". בין שני הרבנים הללו שוררת יריבות עמוקה ורבת־שנים. "יתר נאמן", כטאנו של הרב שך, מנצל כל הזדמנות כדי לתקוף את תנועת חב"ד, וקורא לציבור החרדי להתרחק ממנה כמיעות מצוויים. הרב שך מאשים את חב"ד כי היא כת של משיחי שקר.

ביטוי מוחשי למאבק הזריף על תמיכתם של רבנים וראשי ישיבות בשתי המפלגות החרדיות, אגו"י ו"דגל התורה", ניתן בביטאונים החרדיים. ביטאון אגו"י, "המודיע", מפרסם מדי יום באותיות קידוש לבנה את שמות הרבנים והאדמו"רים שהבטיחו לתמוך באגו"י וקראו ל"צאן מרעיתם" לפעול למען רשימת "יהדות התורה המאוחדת". בכל יום מפרסם "המודיע" דיווח מקיף על "הערכות הסגיפים ברחבי הארץ", על "קול רבנות שהשתתף במעמד אדיר ומרשים שלא היה כמוהו".

בסוף השבוע שעבר יצא מטה הב־חירות של אגו"י בקריאה לתומכיה להצטייד בכרטיס הנושאות את האות ג' (סימנה של אגו"י בבחירות) ולהציב אותן על המרפסות. אלפי חרדים נענו לקריאה הנרגשת, שבה נאמר כי "הב־תנוסה האות ג' מעל ביתך, אתה מביע את רגשי הקודש על היותך נמנה על מחנה הנאמנים לדבר ה'... יהודי יקר, זכור כי־אתכם בשעה גור־ליה זו להבטחת שלטון התורה בישר־אל". כן קרא מטה הבחירות של אגו"י לנאמניו לחרום בחג לשיחות המפלגה ביום הבחירות ופירסם בחב־לסה את שמותיהם של כל הנעדרים.

"הרבנים הנאמנים"

גם ל"דגל התורה" אינה מוחנת את יהה בצלות. גם היא מסתערת על הציבור החרדי, אברכים, בני ישיבות, ציבור לומדי תורה, וקוראת להשתתף בעצרות הבאסיפות־עם, להיחתם לפ־עולות התגרבות בממות הרבנים שהקמו בכל רחבות של הערה החרדיות. בסוף השבוע הגדיל לעשות רשימת הרבנים הנאמנים לתמוך בש"ס, שבראשה עומדים הרב עובדיה יוסף, הרב אלישיב, הרב שך, הרב אלעזר מנחם מן־אה, הרב אברהם רביץ

דו"ח אמנסטי לשנת 1987: ישראל והשטחים הכבושים

להלן תרגום הפרק העוסק בישראל והשטחים מתוך דו"ח ארגון אמנסטי אינטרנשיונל, שראה אור בשבוע שעבר. לישראל מיוחדות כ-6 עמודות, והיא מופיעה בדו"ח לאיזור המזה"ת וצפון אפריקה, בין הערכים "עיראק" ו"ירדן" (עפ"י סדר אלפאביתי)

בחודש דצמבר נדו הנרגנו לפחות 23 מפגינים פלסטינאים בנרה המע־רבית ובעזה עליידי חיילים, במהלך מלאות אלימות בהפגנות נגד הכיבוש הישראלי. מפגינים גם, הכו בחרה הקדה הלא המזוכה, ומאות הפעמר למשפט צבאי מהיר ואכזרי. בישפטה עליה כריחודים על הפעלולה. ועיבוי עצרים בידי חיילים של צבא הכבוש לישראל ואנשי שירות הביטחון הכלי לי. מעילים פוליטיים, כולל אסירי כבשון, הסיכו לשבת במעצר אדמיניסטרטיבי, או שתנועתם הר גבלה לערים או לכפרים, או שנעצרו תוך הפרת זכותם לחופש הביטוי.

כ-360 פעילים פוליטיים בישראל ובשטחים הכבושים נעצרו במשך שנת 1987 במעצר אדמיניסטרטיבי, או שתנועתם הוגבלה לתחומי כפר או עיר. עליהם נמנו עיתונאים, סטודנ־טים, פעילי איגודים מקצועיים חברים בתנועות נשים והגנעות לזכויות האדם, כמו גם אסירים בכר־תנים. לשעבר, ששוחררו ב-1985

בחודש דצמבר נדו הנרגנו לפחות 23 מפגינים פלסטינאים בנרה המע־רבית ובעזה עליידי חיילים, במהלך מלאות אלימות בהפגנות נגד הכיבוש הישראלי. מפגינים גם, הכו בחרה הקדה הלא המזוכה, ומאות הפעמר למשפט צבאי מהיר ואכזרי. בישפטה עליה כריחודים על הפעלולה. ועיבוי עצרים בידי חיילים של צבא הכבוש לישראל ואנשי שירות הביטחון הכלי לי. מעילים פוליטיים, כולל אסירי כבשון, הסיכו לשבת במעצר אדמיניסטרטיבי, או שתנועתם הר גבלה לערים או לכפרים, או שנעצרו תוך הפרת זכותם לחופש הביטוי.

בחודש מאי הודתה מפשלת ישראל להקים ועדת חקירה על סר־מות החקירה של השב"כ זאת בעקר בות פטיקה של בית הדין העליון, שקבע כי השב"כ השתמש בשיטות חד־קיה בלתי ליגאליות, והעיד עדות שקר בפרשת איש צבא ישראלי לשע־בר, שבדקן ב-1971 ל-18 שנות מאסר באשמת בגידה וריגול. הדעה שקראשה עמר אב בית הדין העליון לשעבר, משה לנדוי, פדסמה את ממצאיה ב-30 באוקטובר. היא קבעה שהשב"כ הביע עדות שקר בהליכים הקשורים לקבלות הודאות מאז 1981, כדי להסתיר את שיטות החקר־רה שלו ולהכניס את הרשעת הנאש־מים. עוד קבעה שהשב"כ השתמש בשיטות חקירה חמורות כנגד עצירים פלסטינאים, אך טענה שהשיטות בלתי פסיכולוגי ומשני מתון ומוגדר בקפידה בהליך החקירה של חשדים במעשי שרור הא לגיטימי. היא הגיעה הגזות לשב"כ מאץ כי אלו נשארו חמורות, וקבעה כי יש לחזק את הפיקה הכפרה של הממשלה על השירות.

בחודש דצמבר פרצו שוב הפגנות אלימות נגד הכיבוש הישראלי בחבל הגדה המערבית ועזה. מפגינים, רבים מהם ילדים ונעירים, השליכו אבנים ומצוות תבערה על חיילים ישראלים שהגיבו בכוח, כולל שימוש בתחמו־שת חיה. עד סוף 1987 נהרגו למעלה 23 פלסטינאים ונפצעו ב-200. חיילים נראו כשהם מכים בצורה קשה ולע־תים קרובות ללא הצדקה מפגינים, כולל נשים וילדים, מאלות וקתות רובים. רבים היו חקרים לאספר בבית־חולים בגלל אבנים שהדפו, מעבר ידי או פציעה ובלה מקיפות. חיילים גם הוציאו בכוח פלסטינאים מעונים מבית־חולים בעזה, והיכו אותם לעני שלקחו אותם למעצר. לקראת סוף 1987 נאסרו מעל 1,200 פלסטינאים, וכ-300 מהם הובאו בפני בתי דין צבאיים, נשפטו שיפטם מהיר ונידונו למאסר של 20 יום עד שישה חודשים על השתתפות בהפגי נות אלימות. עורכי דין בשטחים הכ־רשים הגישו להודים את המשפטים המהירים, כיוון שלרבניהם מנעו בעדם השלטונות לבנו על לקוחו־תיהם כראוי ובגלל היחס הנרוע שסבלו לקוחותיהם במעצר. המשפ־טים נמשכו על אף הודם.

בין העצורים עיתונאים ומהודנים

כ-360 פעילים פוליטיים בישראל ובשטחים הכבושים נעצרו במשך שנת 1987 במעצר אדמיניסטרטיבי, או שתנועתם הוגבלה לתחומי כפר או עיר. עליהם נמנו עיתונאים, סטודנ־טים, פעילי איגודים מקצועיים חברים בתנועות נשים והגנעות לזכויות האדם, כמו גם אסירים בכר־תנים. לשעבר, ששוחררו ב-1985 בחילופי השבויים. זו פעם ר־אשונה מאז 1979 היו שני עצרים יש־ראלים בין הכלואים. הנוהג הנצא־ר בדרך כלל לחקופה של שישה חד־רשים ובמה מהם לשלושה חודשים, אך בזמן הזה לחודשים. 35 מהעצורים כבר נעצרו על פי צווים חדשים בעבר הקרוב, ולפחות 24 מאלה שתנועתם הוגבלה היו שלוש תקופות רצופות או יותר בסוג זה של מעצר עיר. על הע־צרים הפרמיניסטרטיוים נמנה אסיר המצפון פייסל אל חוסייני, מנהל הב־רכז לילדים ערביים בירושלים, הוא קיבל צו מעצר לתקופה בת שישה חודשים, כאשר בדק שוסט, כנרש על פי הדין, את צו המעצר שלו. השלטונות אמרו כי נעצר־כיוון שהיה פעיל פחות וכיוון שהיוה סכנה לבטחון הציבור והמ־רינה עליידי ארגון הפגנות ושביתות. ב-23 בספטמבר נפטר לו צו מעצר נוסף בן שישה חודשים, שאושר בדיון המשפטי על בסיס אותם נימוקים. עשרות אנשים בשטחים הכבושים נאסרו ובמקרים מסויימים הודשו על חברות בארגון בלתי ליגאלי, על הוזעה או הפצת סברות בלתי ליג־אלית או ספרות הסתה, או על התנסה להפגנות. נעדכו גם מעצרים רבים

עצירים סיפרו כי במהלך מעצרם פניהם כוסו, הם הוכו בכל גופם, כולל הראש, אברי המין וכפות הרגליים. הם נחשפו במשך זמן רב לקור, נשללה מהם שינה, הושמעו נגדם איומים, והם ישבו בבידוד בין יומיים ל-15 יום

תיבאים, כדי להוציא מהם מידע או הודאות, או למטרות הנקה והפחדה. עצירים הואשמו חיילים המבצעים מאסרים המנהלים את מחנות המעצר של אל פרעה ודהרייה בגדה המער־בית ואנטר 2 בעזה, כמו גם אנשי שב"כ הצורכים חקירות באמצי הביטי חון של בתי־סוהר רגילים ומחנות מעצר. על פי השמועה נסגר עצירים מכות, בעיסות חבטות במהלך מאסרם הראשי בקלקר למעצר. עצי־רים משרו כי במהלך מעצרם פניהם כוסו, הם הוכו בכל גופם, כולל הראש, אברי המין וכפות הרגליים. הם נחשפו במשך זמן רב לקור, נשללה מהם שינה, הושמע נגדם איומים, והם ישבו בבידוד בין יומיים שישה חודשים. כאשר בדק שוסט, כנרש על פי הדין, את צו המעצר שלו. השלטונות אמרו כי נעצר־כיוון שהיה פעיל פחות וכיוון שהיוה סכנה לבטחון הציבור והמ־רינה עליידי ארגון הפגנות ושביתות. ב-23 בספטמבר נפטר לו צו מעצר נוסף בן שישה חודשים, שאושר בדיון המשפטי על בסיס אותם נימוקים. עשרות אנשים בשטחים הכבושים נאסרו ובמקרים מסויימים הודשו על חברות בארגון בלתי ליגאלי, על הוזעה או הפצת סברות בלתי ליג־אלית או ספרות הסתה, או על התנסה להפגנות. נעדכו גם מעצרים רבים

עצירים ספגו מכות, בעיטות וחבטות

מדרכי האנטו, שכבאי לשעבר במר־כז חקר הנרעין הישראלי, הועמד למשפט בחודש אוגוסט, באשמת רי־גול וגניבה. זאת לאחר שגילה לעי־תון בריטי מידע חמור בדבר יכולתה הגרעינית של ישראל. הוא נחטף באיטליה בספטמבר 1986, בידי סר־כני ביטחון ישראלים, והוחזר בכוח לישראל. משפטו שלא הסתיים עד סוף השנה, נערך בדלתים סגורות.

חלה עלייה ניכרת בדיווחים על עינויים והתעללות של עצירים פלס־טינים, הנוגעות בחחקת ספרים אסר־רים או פרסומים של ארגונים בלתי ליגאלים. חוק ההסתה כפי שהוא מיושם ברמת הגולן.

ב-16 בדצמבר הביע אמנסטי את דאגתו בפני שר הביטחון על הריגת 13 מפגינים בשטחים הכבושים על־ידי חיילים. הארגון ציין כי אפילו לנוכח השלכת אבנים, נראתה התגובה כחורגת בהרבה ממה שניתן לראות ככוח סביר

"חקירה קשה ואינטנסיוויות"

במהלך 1987 קרא אמנסטי לשל־טונות לחקור 11 מקרים, בהם תלונות על עינויים והתעללות שהגשו לשל־טונות בין 1985 ל-1986. אמנסטי קיבל תשובה רק על אחד מאותם מק־רים. ב-1986 כתב אמנסטי לממשלה על הרגאון מנסור נבאם, שעל פי הש־מועה עונה בבלא עזה בידי אנשי השב"כ בחודש דצמבר 1985 (ראו דו"ח אמנסטי 1987). בחודש יוצאר הודה פרקליט המדינה, כי נבאם עבר "חקירה קשה ואינטנסיוויות", אך ציין ש"לא היתה שום עדות ואחבת כי עונה". פרקליטות המדינה ציינה כי האסיר תקף אחד מחוקריו, וכי מן ההכרח היה להשתלט עליו בכוח והבו מרמע. הסכר זה לא שיקר את דאגות אמנסטי, בעיקר בנוגע לשאלה כיצד נפצע האסיר בראשו – פציעה שנראתה לעין כאשר הופיע בבית משפט. נוסף לכך, לקו חתיקים הדשאים של בית הסוהר בחבר, בתוך מצב בריאותו של האסיר ובתור תיעוד שנועד לתמוך בטענת השלטו־נות כי לא היתה התעללות בראנת אלו הועלו בחודש אפריל במכתב של אמנסטי לפרקליטות המדינה, אך לא היתה תגובה נוספת.

בחודש יולי הגיש אמנסטי מידע על התעללות ועינויים לוועדת לנדוי.

ב-16 בדצמבר הביע אמנסטי את דאגתו בפני שר הביטחון על הריגת 13 מפגינים בשטחים הכבושים על־ידי חיילים. הארגון ציין כי אפילו לנוכח השלכת אבנים, נראתה התגו־בה כחורגת בהרבה ממה שניתן לראות ככוח סביר, והוא קרא לחקירה מיידית ויסודית של המכתה הזה־ב. אמנסטי גם קרא לממשלה לנקוט צע־דים דחופים להבטיח שכל אנשי הצבא יקבלו הוראות ברורות לא להי־שמש בכוח בלתי סביר, וכי ייאסר להם שאי מילוי הוראות אלו יגרור אחריו חקירה ועונש.

במהלך ביקור המשלחת בישראל בחודש יוצאר, שוחח אמנסטי עם שר הביטחון ועם נפי שלטון אחרים, הדיבר על דאגתו המשכת לנוכח מעצרים בכירה, ללא משפט, וב־לחיית שמועות על עינויים והתעלל לות של עצירים המוחזקים בידי צה"ל בבית הכלא היאם בלבנון, זאת עקב עוכחותו של צה"ל בדרום לבנון וקשריו הקרובים עם צד"ל. בשיחות אלו הובטחתה שבעקבותיה קרא זר ארגון לשלטונות ישראל להשתמש בהשפעתם כדי לשכנע את מפקד צד"ל להתיר לצלב האדום ובינלאו־מי גישה סדירה לכל האסירים המוחז־קים אצלו במאסר.

חקירות רשמיות הובילו להרשעת שישה חיילים שהתעללו בעצירים באנטר 2

קואופרטיב דן
משתתף בצער חברו
יוסף שם־טוב והמשפחה
על מות האב ז"ל

קואופרטיב דן
משתתף בצער
ז"ל, אליעזר ומאיר טולדו והמשפחות
על מות
האם ז"ל

קואופרטיב דן
משתתף בצער חברו הגימלאי
זכריה עקיבא והמשפחה
על מות
הבת ז"ל

קואופרטיב דן
משתתף בצער חברו
יעקב חזן והמשפחה
על מות האב ז"ל

בצער רב אנו מודיעים על פטירת יקירתנו
תרצה פרידמן
(לבית רוזנברג)
ההלוויה תתקיים היום, יום ראשון, כ"ח בתשרי תשמ"ט 9.10.88 בשעה 15.00 בבית העלמין בחל' פינסקר בהרצליה
נפגשים ליד שער בית העלמין, ברח' פינסקר, הרצליה
המשפחה המתאבלת

בצער רב אנו מודיעים על פטירת יקירתנו
מרסל סופר
בת עזיזה ריצחק עיני ז"ל
פרטים על מועד ההלוויה ניתן לקבל בטלפונים: 03-9229949, 052-88789, 03-655020, 03-655040
מתאבלים: בעלה אברהם סופר
בנה שאול ותחיה סופר וב"ב
בתה אביבה וחזי בן יחזקאל וב"ב
בתה אתי ושוקי רביב וב"ב
ישבים שבעה בבית רביב רח' צה"ל 16, פתח־תקוה טל: 03-9229949

במלאת שנתיים לפטירת יקירתנו
חרמונה בר־ציון ז"ל
נעלה לקברה לאחרה ביום שלישי, ל' בתשרי תשמ"ט, 11.10.88, בשעה 3.00 אחה"צ, בבית העלמין בגבעת שאול, חלקת הר תמיר, ירושלים
מוקירי זכרה מחמנים
בעלה: אריה בר־ציון
בתה: פנינה (בר־ציון) שור וב"ב
בניה: אבי בר־ציון וב"ב
בני בר־ציון

במלאת שלושים לפטירתה של אשתי, אמנו וסבתנו היקרה
מישה (מאשה) שדמי ז"ל
לבית גולדהבר, מטלוסטה – פולין
נעלה לק ברה להתייחד עם זכרה ולגילוי המצבה,
ביום שלישי, ל' תשרי תשמ"ט 11.10.88
בשעה 3.30 אחה"צ בבית העלמין בקריית שאול. נפגשים ליד השער
תודתנו נתונה לכל מנחמינו בכתב ובעל־פה
המשפחה

בצער רב אנו מודיעים על פטירת יקירתנו
אבלינה קרומהולץ
אבלים:
משפחת קרניאל
הבן, הכלה והנכדות

במלאת שלושים לפטירת יקירתנו
חנה גילת ז"ל
לבית ורבר
תתקיים אזכרה וגילוי מצבה ביום שלישי ל' תשרי תשמ"ט 11.10.88 בשעה 4.00 אחר הצהרים בבית העלמין סגולה בפתח תקוה.
נפגשים ליד כיפת בית העלמין
אנו מודים לכל מנחמינו בכתב ובעל פה
משפחות:
גילת, גלעוד, זילברמן ושפירא.

האגודה הישראלית לטיפול במשפחה ובנישואין ולחינוך בחיי משפחה
בחסות
האוניברסיטה העברית בירושלים מרכז לחקר התפתחות הילד והמשפחה
הכינוס החמישי
של האגודה הישראלית לטיפול במשפחה ובנישואין ולחינוך בחיי המשפחה
המשפחה הישראלית:
מעברים, משבר ואתגר
האוניברסיטה העברית בירושלים
גבעת רם
ימי שני ושלישי, כ"ט-ל' בתשרי תשמ"ט
10-11 באוקטובר 1988
במסגרת הכינוס תתקיים תצוגת ספרות מקצועית ופרוייקטים ייחודיים של ארגונים פרטיים וציבוריים.
ארגון וביצוע:
סמל
רח' יצחק שדה 34 ת"א – 67212 טל' 03-339267

עירית רחובות
חיסון מונע לתושבי רחובות
נגד שיתוק ילדים
בהסכמת משלחת המנהל של משרד הבריאות ועיריית רחובות עשינו כל תושבי רחובות עד גיל 40 (ילידי 1948 ואילך) בחתאים לחיסון. החיסון והמעדים לחלק:
א. מקומות החיסון
1. ולבדרי גני ילדים ובתי חספר יעשינו במשרדות החיסון.
2. עובדי מוסדות ומקומות עבודה גדולים יעשינו במקום העבודה.
3. שאר האוכלוסיה בחתאם למעדים המפורסים בסעיף ב' יעשינו בחתאת בריאות המשפחה באחד מהמרפאות בחתאם לר שיפון המפורסת להלן:
תחנה לבריאות המשפחה רחוב אחרוני 21 טלפון: 444544
תחנה לבריאות המשפחה רחוב מלוחה ומלכה 16 טלפון: 459553
תחנה לבריאות המשפחה רחוב בזיה מקוב 16
תחנה לבריאות המשפחה אושיות רחוב קרמנלוחי טלפון: 410952
תחנה לבריאות המשפחה רחוב רבן 80
תחנה לבריאות המשפחה שעריים רחוב שבזי 14 טלפון: 458572
תחנה לבריאות המשפחה קרית משה רחוב הרבקי טלפון: 445910
ב. מועדי החיסון (עפ"י קבוצות האוכלוסיה המפורטות להלן):
* הזקוקות מלידתם עד גיל חדשיים שלא קבלו חיסון כנר שיעוק ילדים (בתחנות בריאות המשפחה באחר מהריאות) החל מיום שישי 7.10.88 משעה 08.00 עד 12.00.
* הסמיכים בכל מוסדות החינוך (מגני ילדים ועד ומיכון) ביומים א'-ב' (9-11/10/88) והחיסון יינתן במוסדות החינוך.
* ילדים מגיל חדשיים עד גיל 3 (שלא נמצאים במסגרת חינוכית) ביומים א', ב', ג' (9-11/10/88) בין השעות 14.00-08.00 בחתאת לבריאות המשפחה באחר מהריאות.
* מבוגרים עד גיל 40 ועובדים קבועים באחר יעשינו החל מיום ד' 12/10/88. המקום והמועדים יפורסמו בנפרד ביום שלישי 11/10/88.
החיסון לכל התושבים ייעשה אך ורק עם הצגת תעודת זהות
במקרים דחופים אפשר לפנות למוקד הטיפול לשיחתי חירום של עיריית רחובות טלפון 106 ו-473944.
התושבים מקראים לחקפיד על הוראת הרופא.
יש לרחוץ ידיים בסיס ובסמון לאחר שימוש בשירותים ולפני האכילה.
יש לרחוץ ירקות ופירות בסיס עם סבון.
יש לדחות לרשות המקומית (טלפון: 456456) בשעות העבודה ולאחר שעות העבודה (467977) על כל פריטה ביום.
המשטרה המיוחדת
ליחסי הדר ושמירת הילדים

משרד הביטחון
מחלקת עבודות ציבוריות
מע"צ
מ.ע.צ.
מתנדס מחוז הדרום
מודיעים:
החל מיום א' הקרוב 9.10.88
יבוצעו עבודות מיחזור וריבוד אספלט
בכביש באר־שבע דימונה (מס' 25)
בקטע שבין צומת באר־שבע לצומת נבטים.
העבודות נערכות במסגרת ניסוי לבחינת ציפוי חדשני למיחזור אספלט.
הניסוי יימשך מספר ימים ובמהלכו יישגר מדי יום נתיב אחד להנועה, לאורך קטע 1.5 ק"מ.
הנהגים מתבקשים לנהוג במשנה זהירות בכביש זה ולהישמע לתוראות התמרורים ושילוט ההכוונה במקום.
לשכת דובר מע"צ.

هكذا من الأصل

פילים לבנים בבתי ספר

עכשיו, כששנת הלימודים יוצאת לדרך לאחר תקופת החופשות, עושים תלמידים רבים בגנים ובבתי הספר הבסיס והמחשבים במסגרות אלה. חדרים, ששילמו במיטב כספם באמצעות עמותות, קרנות שכלול, ושאר מכשירי גבייה "חינוך וחינם" עליהם התבשרו עם תחילת השנה מקומים כי בזירת המחשוב בבית הספר של יקיריהם היתה טובה – וכי הציוד לא יעמוד כאבן שאין לה הפכין.

על הנייר, המספרים מרשימים. מלל מרווחת על 1280 מחשבי "ספרינג" אותם התקינה מחדשים האחרונים ב־120 מסגרות וחינוך. שלקח פרוחות על 440 מחשבי "סופרסינמה" ב־75 בתי ספר. תריאון מרווחת על 40 בתי ספר המפטיידים ב"אמינה". למי שמחפש ברשימה את שמה של יבמ צריך להזכיר כי החברה לא אשרה במכרז משרד החינוך – מה שלא מפריע לה למכור לא מעט מכשירי פי־איס, גם לבתי ספר. ששוק המחשוב החינוכי אינו מסתיים בבתי הספר. בדרך כלל, מי דיף הורה לרכוש עבור ילדו את המחשב בו משתמשים בבית הספר.

בתי־הספר וגני הילדים מרשים לרכוש מחשבים על פי רשימת ציוד וספקים המאושרת במכרז משרד החינוך. המכרז נושב לחשוב ביותר בתחום המחשבים האישיים, והיקף העסקים בתחום זה מגיע למיליונים רבים של דולרים. רכישה ממוצעת של כיתת מחשבים אחת בת 16 מחשבים – הכוללת רשת תקשורת – עשויה להגיע לסכום אלף דולר בחומרה, ביישומי לומדה ובאחוקה לשנה הראשונה. כדי להגיל במשך שנים, נוקק המשווק להשקיע מאות אלפי דולרים בפיתוח יישומי לומדה למחשבים, באחוקת צוות מכבי גדול ונוות הדרכה.

לא מעט בתי ספר והורי הורים נופלים בפלכודת מחשב החינוך. מי שטוקל שיקולי מחיר – ובעיקר כאשר עורכים שיקולי חומרה בלבד – מוצא עצמו לא פעם עם כיתת מחשבים מצוידת וללא תלמידים. "אנשים מגדרים עמדה בנוסח במקום להשקיע בתוכנה ובהדרכה", מדגיש חיי אפשרי, מנכ"ל תריאון מחשבים – החברה היחידה המתנה מכירת מחשב (אמיתי) במכירת חבילת תוכנה מלאה. כאשר מתבקשת תריאון מחשבים להגיש הצעה בתנוף תואמי הפרטי, שגם כי היא פרעלה – היא נאלצת לשחק לפי כללי השוק הזה: מחיר החומרה הוא הקובע.

לאותם הורי הורים השוקלים שנה הבטיחות בתי ספריהם, צריך לשוב ולשנן כי מחיר המחשב עצמו (בין 800 דולר לתואם סאיתאבי ל־2,000 דולר למחשב אמיתי, המצוייד במצב צבעי), הוא מרכיב חלקי בלבד בעלויות המיחשוב לטווח הארוך. כמות האיכות הלומדות המוצעות הן הקובעות. הן גם שיכריעו אם תעמוד כיתת המחשבים כפיל לבן.

רווח למשוב במחצית 88

משוב מחשבים דיווחה לבורסה לניירות ערך בתל אביב על תוצאי תיה העסקיות למחצית 1988. מן הנתונות עולה כי משוב מחשבים ממשיכה להחזיק זה הרביע השלישי ברציפות. רווחי משוב נלמים, על רקע המצב הקשה השורר השנה בשוק המחשבים.

במחצית שנת 1988 הרוויחה משוב מחשבים 40,121 ש"ח (מתואם) על מחזור מכירות מתואם של 2,418,217 ש"ח. הרווח מהווה תשואה (מגולמת שנתית) של 18% אחוזים על ההון העצמי המתואם.

משוב מחשבים, שיריבה הפסדים כבדים במשך שנים, ביצעה הראיה גון מקיף ותוכנית התייעלות פנימית במהלך שנת 1987. מצב הרגל של החברה הוא מחולל היישומים (מכונת פיתוח) "מאג'יק 2" שפותח בקבוצת משוב ומיוצא בהצלחה לחו"ל. החברה היא גם המשווק בישראל של כלי תומרה ותוכנה להקמת רשתות תק שורת למחשבים אישיים "נובל".

מס הכנסה יאפשר הגשת הצהרת הון בפלט מחשב

בימים אלה הסתיים פיתוח תוכנה ייחודית לאישוף נתונים להגשת הון בשם "הנית". התוכנה מלולת הדרכה והצגה מסכים למילוי הטופס, הכוונה לבריקת הסברי השינויים בהון לפי מבנני ההכנסות הנצאות, הפקת טופס דוח למס הכנסה ושמירת קבצים. שני דוא' חשבון בתיאום עם בצינות מס הכנסה ניתנו את דרישות המשתמש בהפעלת תוכנה מסג זה, ויצרו מסגרת תוכנה שתואים הן לס־שרי ראה חשבון ויועצי מס, הן לנשומים עצמם שלא נעזרים במגצים.

בית התוכנה "לירם בע"מ", המשווק את התוכנה, מסר כי כל שלבי פיתוח ניתוח התוכנה אושרו ע"י בצינות מס הכנסה. משרד שרכש את "הנית" יוכל להגיש לבצינות מס הכנסה פלט מחשב במקום טופס הצהרת הון ידני.

בכתובת בצינות מס הכנסה ומפתחי התוכנה לאפשר בעתיד קליטה נתוני הצהרת הון על גבי דיסקטים.

מנהלת כוח־אדם ברשת עמל מוחשבה בעזרת תוכנת מ.מ.ש

מנהלת כוח־האדם של רשת עמל מוחשבה בעזרת תוכנת מ.מ.ש לחכ־גון ניהול ובקרת משאבי־אנוש של חברת סיר. רשת עמל מעסיקה כ־3,000 עובדים בכ־100 בתי־ספר ומתקני חינוך, המכשירים כ־55,000 תלמידים בשנה.

מחלקת כוח־האדם ב"עמל" עוסקת בתפעול המשאב האנושי, המהווה הוצאה של כ־85% מהתקציב השוטף. במסגרת תפקידה מספלת המחלקה בקביעת רשתשכר, דרגות, וכיות סוציאליות, הדרכת עובדים, מסלולי קידום, משא ומתן קיבוצי, וכן בדוחות הפרט.

עד להתקנת מערכת מ.מ.ש, בוצעה עבודת המחלקה באופן ידני. לדוגמה, כרטסת חופשות מחלה, המבוססת על חישוב יחסי של חלקי המשרה וחיקף שעות ההוראה בימי המחלה, נוהלה על־ידי עובד במשרה מלאה. כיום מחזה הכרטסת חלק מהמערכת.

חישוב השכר של עובדי ההוראה ברשת מורכב ביותר, ונשען על 13 בסיסי שכר שונים, הסכמי עבודה קיבוציים מורכבים וחישוב יתרתי של ימי מחלה. מרכיבים אלה שולבו במ־ערכת מ.מ.ש.

בנוסף, תשתלב מ.מ.ש בפעולות המחלקה הפרגונית בתחום השתלמות והכשרת מורים, ותשרת את היחידה לתכנון כלכלי של הרשת.

במסגרת המרכז להתקין מערכת מ.מ.ש בכל בית־ספר. כיום, קיימת כפילות נתונים – ולעיתים סתירות נתונים – בין המרכז לבין בתי־הספר.

מערכת מ.מ.ש של חברת סקר, המותקנת ב"עמל", כוללת שש תח־נות עבודה מסוג PC ושרת, ומ־קושרות באמצעות רשת תקשורת מקומית (LAN) מסוג נוביל.

בלי שגיאות איות

השידוך בין מחשב ומילון אינו רעיון חדש. משתמשים רבים במעבדי תמלילים לעדיים מכירים את אופ־ציית בדיקת האיות הנכללת בהם. בארץ, יש יש שמשוק מילונים רב־לשוניים על גבי דיסקט, לשימוש כמ־חשב אישי. בכל המקרים האלה מדו־בר כמובן בתוכנה ישומית, הרצה על מחשב אישי: השימוש בה מוגבל למ־קום הימצאו של המחשב, ויש לסעון אותה על פי ההליכים המיוחדים לה.

למעט סימן שאלה, אליו נגיע מאוחר יותר.

מי שמבקש לבדוק פשר מלה מקיש אותה, ואחריה סימן "בצע" (enter) המחשב מספק את התשובה בתוך שניות. כאשר שני מקשים מאפשרים דפדוף למעלה או למטה. על פי מיטב מסורת הוונסטר, אתה מקבל גם הנ־חיות פונטיות ומילים נגזרות.

היתרון הגדול הוא למי שאינו מכיר גם את אופן איותה של המילה שהוא מחפש. די להקיש מילה "על פי השמיעה", או אף תוך הזלפת אותיות שאינן בטוח בהן בסימני שאלה, על מנת לקבל רשימת הצעות לפתרונות אפשריים.

המפיצים – חברת "סי אור", ר"סופר שיווק וטכנולוגיות" מציעים מגוון רגמים במחירים שבין 200 ל־600 ש"ח.

דוח שימוש

אלא שהטכנולוגיה, כידוע, אינה עצורה. וכך, אחרי מחשבי הכיס – באים גם המילונים הממוחשבים. חברת "פרנקלין" האמריקאית רכשה ממילון ווכסטר האמריקאי וממילון קולינס האנגלי את הזכויות למ־לוגאות אלקטרוניות המבוססת על מ־לוניון. לאחר מכן, השקיעה 1.7 מי־ליון דולר בפיתוח. כיום, מייצרת "פרנקלין" מה שמוגדר בארה"ב "ספרים על פוללות": מחשב במימדי ספר לא גדול, הפועל על ארבע סול־לות קטנות בגות 1.5 וולט. המערכת כולה מבוססת על שבבים צרוכים: אלה אוגרים 80,000 מילים, ללא צורך בכונן או בכל אמצעי אכסון אחר. למחשב־מילון שלה מסך קריס־טל נוזלי בן 4 שורות ומקלדת אגב־לית מלאה ונוחה לשימוש למרות מימדיה המצומצמים. המקלדת אינה כוללת מקשי ספרות או סימני פיסוק,

מאגר ממוחשב־מדבר לרכב משומש

חברת סלמסר, המפעילה שירות של תיבות מידע סלפנית, החלה להפעיל מאגר ממוחשב־מדבר לפר־סום כלי רכב משומשים. לכל אחד מן הדגמים המקוב־לים הוקצה מספר טלפון אחד, והמחייג אל המספר שומע את פרטיהם של כלי הרכב העומדים למכירה – 24 שעות ביממה, וללא תשלום.

תיאור הוסכנית העומדת למכירה מוקלט לתוך תיבת המידע על־ידי קריינית מקצועית. מחיר הפרסום הוא 35 ש"ח ל־16 מלים, תיאור המכונית משמע ללא הגבלה – עד למכירתה של המכונית.

מוכרי הרכב פונים לטל: 03-5131388, לשמיעת פרטים נוספים על השירות ולהקלטת הוכנה (באמצ־עות כרטיס אשראי). קוני הרכב המתעניינים בפרטי כלי הרכב העומדים למכירה פונים לתיבת טלאקר שמספרה 03-5131900.

המערכת הממוחשבת־מברבת של שירות סלמסר למאגרי מידע מסוגים שונים, היא פיתוח ישראלי מק־רי, המיוצא לרוכבי העולם על־ידי חברת אפרת סכנר לוגיה עתידית בע"מ.

קופ"ח מכבי מקימה רשת בסיוע מוטורולה

קופת־חולים מכבי מקימה עתה רשת תקשורת נתונים ארצית בסיוע של חברת מוטורולה מערכות־מידע. רשת התקשורת שתנהל ממרכז קופת־חולים מכבי בתל־אביב, אמורה לקשר את המחוזות הגדולים: חיפה, ירושלים, ת"א, השפלה, השרון, גוש דן וכן חלק ניכר מן הסניפים הפזורים מהריה הצפת עד אילת.

מן המחשב המרכזי בתל־אביב, יבמ 38, קשורו המחוזות הסניפים הגדולים בקו גל"ן ומודמים מתוצרת מוטורולה־קודקס.

המערכות המצויות בתחליכי מי־חשוב ורישות ארצי, יספלו בתחומי רשימות חברות, גבייה, ואישפה. מע־ערכת הנתון המרכזי בתל־אביב, יבמ 38, קשורה לרשת הסניפים בקו גל"ן ומודמים מתוצרת מוטורולה־קודקס.

בקבוצת הפעלת הרשת במלואה, יתולו סניפי קופת־חולים מכבי מן הישיבה הישנה שבה הופקו דרישות בתחילת חודש ושירתו את הקופה עד סוף. שיטת עבודה זו לא אפשרה עידכונים שוטפים כאמצע החודש

סי־סי־סי תשווק קסניקס מיבוא עקיף – יוניפאואר לא תתמוך

חברת סי־סי־סי אומרת, כי היא משיגה את המ"מ עם יוניפאואר ישראל על הפצת מערכת ההפעלה קסניקס, מוצרת SCO. סי־סי־סי ממשיכה למכור מן המלאי את מער־כת ההפעלה הזאת, אותה רכשה מבית התוכנה הבריטי ספינקס, משווק מורשה של מערכת ההפעלה ומוצרי התוכנה של SCO.

מחברת יוניפאואר נמסר בתגובה, כי אין מ"מ ביבה ובין סי־סי־סי וכי גם בעבר לא התנהל מ"מ מעשי.

יוניפאואר מגיירה את התוכנה שמשווקת סי־סי־סי כישנה ובלתי מעודכנת, ומבהירה כי רוכשיה לא יקבלו תמיכה ממנה.

יוניפאואר (לשעבר – אגף התוכנה של סי־סי־אי ישראל) מוגנה השנה כמשווק עיקרי של תוכנות SCO כי־שראל. קסניקס SCO הוא גרסת יוניקס למחשבים אישיים התואמת ליוניקס 5 של אי־טי־טי.

השיווק הכפול של מוצרי SCO הוא מקרה נוסף של יבוא עקיף של מוצרי תוכנה, הנרכשים בחו"ל ונמכרים בארץ במקביל למכירתם על ידי היבואן המורשה על ידי החברה המייצרת.

עסקת ענקים

יבמ תיהנה ממעמד בכורה בכלל: העסקה הגדולה מסוגה בשוק הישראלי. כלל ליסינג כבר משולבת בשיווק המערכות האישיות של יבמ, סימטרון מבקשת לשפר מעמדה, ומחלקת רכש הגומלין של יבמ עשויה גם היא להעדיף את כלל

כאשר ניצבו ביום חמישי בשבוע שעבר יחשע מאור, מנכ"ל יבמ ישראל, ד"ר יגאל כוכבי, מנכ"ל כלל מחשבים וטכנולוגיה, ואלי אלרואי, מנכ"ל י.ב.ס תעשיות תוכנה לתמונה משותפת, הציע מישהו שיעמוד בתנוחת קטפ דיווחי של בנין קרמר־סאראנו: שלוש ידיים לחתות זו את זו. במסיבת העיתונאים בה השתתפו השלושה הזו הרבה חיוכים – ולא מעט תשובות דיפלומאטיות. גם אם חוברים פרטים לא מעטים – התמונה הכללית ברורה: יבמ קיבל מעמד בכורה במחשוב קונצרן כלל. למעשה, תעניק כלל בלעדיות לציוד יבמ בתוך המחלם של תחומי המחשוב בכל הטיבות הקונצרן ומפעליה. יחשע מאור אומר כי זו העסקה הגדולה ביותר מסוגה שנחתמה עד כה בישראל. איש אינו מוכן לנקוב במספרים מדויקים, אולם ניתן לבצע הערכות במידה רבה של ודאות: ההצאה המוערכת על מחשוב בתב־רות מכון אלה ובכללות בכלל עומדת על אותו אחד עד שלושה אחר־זים מהמחזור השנתי. לפיכך, ובהנ־חשב בהיקף המחזור של כלל – שאינו סוד – אנו מדברים על עשרות מי־ליוני דולר מדי שנה. מה שחשוב בכל יחוד הוא שהשוק של כלל עתיד להי־יות עבור יבמ בבדר שוק קבוע: לא עסקה חד פעמית, אלא הכנסה בסחוד, שנה אחר שנה.

על־פי העסקה, תרכוש כלל מיבמ מערכות מחשוב אישי (פי־איס), ותצות עבודה מרגמי 9150, מחשבי מיני וסופר מיני מדגמי איאס 400 וכ־חשבי 9370. מאליו ברור, כי ההסכם המרחבו מאפשר לכלל להיצות מתוצרים מקומיים ללקוחות בסדר גודל זה. יגאל כוכבי אומר כי ראה יתרון אדיר לפעולה עם חברה אחת בלבד, בשל היתרונות שמעניק לו – כלקוח – גודל העסקה.

ה־AS400 עתיד להיות אחד הכר־כבים בעסקה הזאת. יחשע מאור אומר כי מחשב חדש זה הוא "אחד הנושאים העיקריים", ויגאל כוכבי אומר כי אם היו לו הסוסים לגבי העסקה לפני הכרחון, לגבי יעילותו של מחשב ה־9370 כפתרון ברמה הב־מוכה בא ה־AS400 ופתח אפשרויות אדירות. אחרי שרבים קבר הסמיכו את יבמ בישראל, אומר כוכבי כי אסור לשכוח כי מדובר בחברה של 60 מיליארד דולר בשנה – וכי היא עוברת שינויים של ממש בתחום השיווק, השיחות, הא מציין, הרי יתר פורות מכבי שציפו מראש.

שיתוף הפעולה בין יבמ ל"כלל" משתרע כיום על פני תחומים רבים. באחדנה שולבה "כלל ליסינג" במסע השיווק של המערכות האישיות של יבמ. יצרנית המחשבים: העמידה לרשות חברת המימון דון זל יחסית בהיקף נרחב, ו"כלל ליסינג" מספלת בהעמדתו לרשות לקוחות יבמ, תוך שהיא מעניקה להם תנאים מועדפים.

מעריכים כי "כלל" עשויה ליהנות מעמדה עדיפה כספקית למחלקת רכש הגומלין של יבמ, המבצעת קניות בהיקף הלך וגדל בתעשיה הישראלית. ב"כלל" מזכירים בסיפוד את חברת "סימטרון", השייכת לקונצרן, המתמחה בפיתוח מערכות תיכים (תכנון באמצעות מחשב). חברה זו מבקשת כיום להרף את קשרי השיווק שלה עם יבמ. יחשע מאור מזכיר גם הוא את רכש הגומלין ואת סימטרון, כבר בדברי הפתיחה שלו.

יש לציין כי קונצרן "כלל" עצמו עוסק בשיווק מערכות מחשבים. חברת "כלל מערכות" היא המוכן בי־שראל של מחשבי יונייטס (לשעבר בודון), חברת "מאגרי איכות" – גם היא מקבוצת כלל – עוסקת בתחום המחשוב האישי. שתי החברות נהנו עד היום מ"שוק שבוי" הוגדרה בתוך מסגרת הקונצרן. במכרזים רבים אותם קימו חברות בכלל הוטפל עליי־הן לחוץ מצד הנהלת הקונצרן לרכוש מחשבים מחברות "בתוך המשפחה". יגאל כוכבי אומר, כי מה שהציע אותו לבוגר ביצוע אצל מה שהקונצרן משוחק היתה בעיית מיעוט הפרגונות הישומיים על מחשבי בודון. עניינה של חברת "מאגרי איכות" יישתר בתוך מסגרת הקונצרן. על כלל מערכות הא אומר כי זאת חברה חוד־ודת "בלי שיסדר לה את הספרים", וכי לעסקה לא תהיה השפעה מהותית עליה. כוכבי מרגיש את שוק הרוסקים אליו נכנסת עתה חברה, ואומר כי היא מתייעלת ומסוגלת להתחרות בכלל השוק.

הישום – באמצעות י.ב.ס

ישום המערכות בקבוצת כלל ובמפעלה יעשה יחד עם חברת י.ב.ס אשר מונתה כקבלן שיווק כללי של יבמ לתחום זה. י.ב.ס משלימה אתה את התאגנות אגף השיווק שלה לקראת יישום העסקה.

י.ב.ס תציע לחברות בכלל מתרר־נות ייעודיים על מחשבי יבמ מסוג 2/ PS, AS/400 ו־9370, אשר ישווקו על־ידה. בשיתוף עם הנהלת כלל מחשבים, סער בית התוכנה מתרגמות שפותחו בשוק המקומי, בכוונה לאתר מיטמון רחב של תוכנות הענות על צרכי חברות קונצרן כלל.

י.ב.ס. חתמה חוזי שיווק עם מירב יצרני התוכנות שאתרן, ביניהם: מע־רכת עירון/400 של חברת מחשוב לתחום הפיננסי; מערכת תפ"י לניהול יצור, הכוללת ניהול שיווק ומלאי לתחום התעשייתי; מערכת תפניה, לתחום הביטוח האלמנטרי ולסוכני הביטוח; אשרן, המיועדת לתחום הבנייה. בתחום הטקסטיל - מקיימת י.ב.ס. משא ומתן מתקדם לייצוג בית־תוכנה המתמחה בתחום זה. יש לצפות כי הסכמים יחתמו עם חברות נוספות במהלך החודש הבא.

י.ב.ס. חתמה גם חוזה מיוחד עם מרכז הרפואה של סיתן מחשבים, כמ־סגרת הסכם זה, יחדרנו משתמשים בקונצרן כלל בנושא השימוש במ־חשבים AS/400 במסגרת קורסים מיוחדים שיקיים בית הספר.

י.ב.ס. תעשיות תוכנה הוקמה ב־1983 על־ידי אלי אלרואי ותחום רחמן, כבית תוכנה המייצר חברות תוכנה אמריקאיות בישראל. כיום, היא מעסיקה למעלה משמונים עובדים.

במקביל לשיווק כלי תוכנה מתקדמים, הדגישה י.ב.ס. את אנפי הפיתוח והסיוע, אשר עסקו גם בבניית מערכות תוכנה ייעודיות שה־תבסמו על כלים ומוצרים שפיתחה החברה. בשנים האחרונות הוגמקה י.ב.ס. בביסום מעמדה כבית מערכות, המסמך ללקוח פתרון כולל המשלב חומרה ותוכנה. כיום, יש לה כ־150 לקוחות.

הסכם כלל, יבמ ו־י.ב.ס. פותח בפני י.ב.ס. שוק חדש, ומכניס אותה לתחומים בהם לא היתה פעילה עד כה: מחשבים ברמת הביניים ומחשוב אישי.

הוצרה הראשונה בקונצרן כלל שהומינה מחשבי יבמ במסגרת ההסכם החדש היתה חברת ECI.

הפדרציה הבין־לאומית לעיבוד אינפורמציה תקיים ועידתה בישראל

הנהלת הפדרציה הבין־לאומית לעיבוד אינפורמציה (IFIP) החליטה לפי המלצת איל"א (ואיגוד הישראלי לעיבוד אינפורמציה) לקיים את אסיפתה השנתית ב־1990 בירושלים. זאת לצורת התגבות עזה ולוצים כבדים של נציג בריתו המועצות.

ההחלטה נתקבלה בישיבה שנער־כה בנידרלהי שבהודו, בהשתתפות נציג ישראל בפדרציה, משה גוטליב, המכון במנב"ל איל"א. גוטליב מסר כי התמודדות על אירוח האסיפה היה בין ישראל לבין בלגיה וספרד.

גוטליב ציין כי אחד הגימוקים שהכריעו את הכף לטובת ישראל היתה העובדה שב־1990 תתקיים בי־רושלים הועידה הבין־לאומית לסכנולוגיה של המידע, המאורגנת ע"י איל"א. ההחלטה הפדרציה אף הסכימה לתת חסות לועידה.

שלטונות הודו הביעו קשיים על השתתפותו של נציג ישראל בישיבה בנידרלהי. עד לרגע האחרון סירב נציג בריה"מ נבחר גוטליב לנסוע ליד־ועת הכספים של הפדרציה הבין־לאומית. כן נבחר נציג ישראל לסגן יו"ר הועדה לקונגרסים בין־לאומיים.

מחולל הישומים מאג'יק מופעל במערך ובליכוד

מחולל הישומים "מאג'יק 2", של משוב, משמש בשתי הסמלגות הגדר־לות לקראת הבחירות.

לפני חודשים מספר, השלים הסניף האר־שבני של משוב, "מ־שובית", את מיחשובם של סניפי מפ־לגת העבודה ברחבי הארץ, וביניהם אלה נודע כי גם הליכוד נחר בפ־אג'יק 2 למיחשוב סניפיו. מיחשוב הליכוד בוצע על־ידי חברת "אשר מחבשים".

מיחשובם של סניפי הליכוד עונה על רצונה של המפלגה לקיים מגע בלתי־אמצעי עם בוחריה בכל אזור. לצורך הקמת היישום, נרכש סרט המחשב הכולל את מאגר הבוחרים הארצי. המאגר פוצל על־פי איזורי הבחירות וסניפי הליכוד בכל איזור. בעזרת המאגר המקומי ייצור הסניף קשר עם בוחרים ועם פעילים באיזור הבחירה, קיים חוגרים ויפעיל מעגי חיסנים עוקבים בימים הבחירות.

מופע אור־קולי אשר יציג תחזיות מימי ראשית הציונות ואת אופן התגשמותן כיום, יפתח את הכינוס ה־23 של האיגוד הישראלי לעיבוד אינפורמציה (איל"א). טקס הפתיחה ייערך ב־24 באוקטובר בתיאטרון ירושלים.

המופע האור־קולי נכתב על־ידי חוקר הומר העברי והחוקר העברי, אליהו הכהן, שהוא חבר הנהלת איל"א. הכהן, אשר מאורגן מופעים ותכניות טלוויזיה רבות בתחום ההוי הארץ־ישראלי, החליט להציג את המופע הזה בטקס הפתיחה של כינוס איל"א, בכוונה לקהיליית המחשבים הישראלית.

שמו של המופע האור־קולי "היינו כחולמים", והוא מדגים כיצד אפשרה היתה להראות מרינת ישראל על פי תחזיות מתאמה שעברה.

לדברי הכהן, חלק מן התחזיות ההתאמנו, כגון מאורגן מופעים, נהרסו.

מופע אור־קולי על עתידנות ציונית בפתח כינוס איל"א

יבמ הכריזה פי־אס 30־286: עם OS2 – ללא מיקרו־ערוץ

יבמ ישראל מתחילה לשווק דור־ש של מחשב אישי בסדרת הפי־אס 286־30. הדגם הנדש הוא למעשה הפי־אס 30 המוכר, ללא מיקרו־ערוץ, בו ומחלף המעבד המרכזי 8086 בבר־עבר 80286 הפועל במהירות 10 מגה־הרץ, והמתקן מעבר גראפי משופר אשר בגלל עד כה רק ברגמים הנדר־לים יותר של משפחת הפי־אס.

התצורה הבסיסית של המחשב כוללת דיסק מהיר של 20 מגה־בייט, דיסקון מרכזי של מגה־בייט אחד אותו ניתן להגדיל על 16 מגה, כונן 3.5־, יציאה טורית ומקבילית, יציאה לעכבר ושלושה חריצי הרחבה פנויים.

מחיר המחשב בתצורה זאת יעמוד על כ־3,000 דולר.

ההכרזה החדשה באה לייצב את הפי־אס 30 בפלח השוק שבעל הפי־אס 25, שהוכרז לאחרונה, כאשר הדי־רוש העיקרי בה הוא כמובן האפשרות לרוכש לעבור גם תחת מערכת הפעלה OS2 – אם כי ללא היתר־ונות המתבטאים במיקרו־ערוץ.

עוד הכריזה יבמ על מהדורה חדשה של מערכת ההפעלה דוס, עליה דוחה כבר בטור זה.

הדרכה

מכונות

בטיחות

אנרגיה

מחשבים אישיים

מדע

מדעי הרוח

מדעי החברה

אמנות

ספרות

מוסיקה

תקשורת

אדם

אנשים

מקום

מסחר

כלכלה

תרבות

חברה

פוליטיקה

ביטחון

מלחמה

שלום

עתיד

עבר

הווה

אמת

שקר

יופי

כיעור

טוב

רע

אמון

בגידה

אהבה

שנאה

חיים

מוות

אור

חושך

נצח

רגע

אין־סוף

אפס

אחד

רבים

יחיד

כולם

אני

אתה

הוא

היא

אנחנו

אתם

הם

אלוהים

אדם

עולם

יקום

חלל

זמן

מרחב

אור

חומר

אנרגיה

אינפורמציה

מידע

ידע

חכמה

אמונה

דת

מוסר

חוק

צדק

חופש

שלטון

עם

אומה

מולדת

גלות

גאולה

תקווה

יאוש

שמחה

עצב

כעס

רחמים

אכזריות

אהבת אמת

אהבת נפש

אהבת אדם

אהבת אלוהים

אהבת הארץ

אהבת המולדת

אהבת הלאומיות

אהבת הבריות

אהבת הטבע

אהבת הדעת

אהבת החכמה

אהבת הדת

אהבת המוסר

אהבת החוק

אהבת הצדק

אהבת החופש

אהבת השלטון

אהבת העם

אהבת האומה

אהבת המולדת

אהבת הגלות

אהבת הגאולה

אהבת התקווה

אהבת היאוש

אהבת השמחה

אהבת העצב

אהבת הכעס

אהבת הרחמים

אהבת הא

כלכלה ועסקים

ארבע קבוצות משקיעים מתעניינות ברכישת השליטה בבתי הזיקוק

בין המתעניינים: ברוס רפפורט מפרשת צינור הנפט מעירק

מאת יהודה שרוני

לשחות ארבע קבוצות משקיעים כגלים עניין ברכישת השליטה בבתי הזיקוק שבמפרץ חיפה, כך נודע ל"הארץ". ההצעות לרכישת השליטה בבתי הזיקוק דומה לאוצר ולמשרד האוצר, מאז קבלת-החלטתה של ועדת השרים למכירת חברות, למכירת השליטה.

בתי הזיקוק נשלטת על ידי הממשלה (74%), החברה לישראל (26%). בין הנורמים שגילו עניין ברכישת השליטה היה איש העסקים גד זאבי, שבבעלותו בתי זיקוק בקניה שבאפריקה, ברוס רפפורט משודיין, שהיה מעורב בפרשת קו צינור הנפט מעיראק לעקבה, ושגילה עניין ברכישת השליטה בחברת הנפט, וכן קבוצת משקיעים מאנגליה, שהגישה כיומם אלה ארצה, לשם קיום פגישות עם אנשי האוצר.

שר האוצר משה שחל, הודיע כי הוא תומך במכירת מניות השליטה בבתי הזיקוק, בתנאי שעקב כך לא יי- פגע [illegible] כי הוא מבקש לבדוק את האפשרות שעובדי בתי הזיקוק יהכשר חלק מהמניות.

על פי מספר הערכות כלכליות, נע שווים של בתי הזיקוק בין 500-400 מיליון דולר. הערכות אלה לוקחות בחשבון את הקשרות העבר שבוצעו במתקני החברה. עם זאת, נראה כי הקונה הפוטנציאלי, יבקש לקבוע את מחיר הרכישה, בעיקר על פי חוזים המחוברים שבתי הזיקוק יוכלו להכנים עם רכישתם.

וודק מנהל מו"מ עם אלוני למכירת המפעל בקרני שומרון

מאת מיכל רזה

ארנסון וודק, בעליו של מפעל אורות בקרני שומרון שנסגר לפני כחצי שנה לאחר שנקלע לקשיים, מנהל מו"מ עם הרעשיין אליהו אלוני למכירת המפעל.

חובותיה של חברת אורות מגיעים כיום ב-13 מיליון דולר. ההשקעה במפעל בקרני שומרון והתכבסה ב-9 מיליון דולר והמפעל קיבל מעמד של מפעל מאושר. כיום משועבד הציוד של המפעל לבנק לפיתוח התעשייה. לפני 3 חודשים ניהל וודק מו"מ עם מיסקיע אמריקאי שהיה אמור לרכוש את השליטה במפעל תמורת 4 מיליון דולר, אולם הצו"מ הסתיים בלא כלום.

הרעשיין אלוני הוא איש אי- השלמה ובעל מפעלים לסוגיו שונים, אומר שהוא לתוקנה מונים במניות. לצורך הפו"מ עם אורות נוצר קשר בין אלוני לבין דוד אוכל שהיה בעבר מנכ"ל אורות.

אלוני מסר ל"הארץ" כי הוגים עם אורות הא עדיין בשלבים הראשונים בלבד וכעת נבדקים הנתונים הפיננ- סיים של הרכישה. אלוני סיכם להחייתם לשאלת המחיר המבוקש עבור המפעל.

בינתיים הוברר כי הצו"מ שניהל וודק עם הקבלן אברהם רוביצ'סקין אודות הא עדיין בשלבים הראשונים בלבד וכעת נבדקים הנתונים הפיננ- סיים של הרכישה. אלוני סיכם לחייתם לשאלת המחיר המבוקש עבור המפעל.

בינתיים הוברר כי הצו"מ שניהל וודק עם הקבלן אברהם רוביצ'סקין

חובותיה של חברת אורות מגיעים כיום ב-13 מיליון דולר. ההשקעה במפעל בקרני שומרון והתכבסה ב-9 מיליון דולר והמפעל קיבל מעמד של מפעל מאושר. כיום משועבד הציוד של המפעל לבנק לפיתוח התעשייה. לפני 3 חודשים ניהל וודק מו"מ עם מיסקיע אמריקאי שהיה אמור לרכוש את השליטה במפעל תמורת 4 מיליון דולר, אולם הצו"מ הסתיים בלא כלום.

הרעשיין אלוני הוא איש אי- השלמה ובעל מפעלים לסוגיו שונים, אומר שהוא לתוקנה מונים במניות. לצורך הפו"מ עם אורות נוצר קשר בין אלוני לבין דוד אוכל שהיה בעבר מנכ"ל אורות.

אלוני מסר ל"הארץ" כי הוגים עם

"פרדס" השלימה השתלטות על "דקסטר כימיכל"

מאת אבי גבאור

קאופרסיב "פרדס" שבבעלות פרדסנים מחוקלאות הפרטית, רכש באמצעות את מניותיהם של איש העסקים אריה מקלף וחברת "דקסטר כימיכל קוסמ-אר"ב" בחברת "דקסטר כימיכל טיגנשיגל) בע"מ" המחזיק כיום ב-80% מהון החברה.

קאופרסיב "פרדס" מחזיק בבע- לות על בתי אריזה ופרדסים בכל רחבי הארץ ועל המפעל "פרדס מוצרי פרי הדר" לעיבוד מוצרי פרי הדר. הקאופרסיב, המבוא על לקוח- תיו של "דקסטר", רכש את השליטה על "דקסטר כימיכלים (איגנר- נשיגל) בע"מ" כבר ב-1985 כשרכש ב-26% מניות החברה עם אופציה לרכישת מניות נוספות. גרשון מקב, מנכ"ל "פרדס" מכהן גם תפקיד יו"ר מועצת המנהלים של "דקסטר".

על פי הדו"ח הנתי שנתי שהועבר על ידי החברה לבורסה לניירות ערך בת"א, המתיחס לתקופה שהסתיימה ב-30 ליוני 88, עלה שהיקף מכירו- תיה של החברה בתקופה האמורה הגיע ל-2,282,508 שקלים. הרווח המתואם של "דקסטר" בתקופה הנ- דונה מסתכם ב-423,000 שקל לעומת הפסד מתואם של 436,000 שקל בד- קופה המקבילה אשתקד. בחברה מנה- קים את הרווחים בעליית מחירים של חומרי הגלם העיקריים המרכיבים את המוצר.

גרשון מקב, שיצא ביום ששי לחו"ל, מסר כדם צאנו, שהעסקה נהגה לאחר שמועצת המנהלים של "פרדס" החליטה למכור את האופציה לרכישת שאר מניותיה של "דקסטר", ואת, בדלק מחיריהה לרכז את פעילותה התעשייתית כאחד הגופים של הענף בגבול.

"רקם" תפטר עובדים ותעבור מייצור לייבוא

מאת אבי גבאור

יצרנית בגדי הילדים מהחזיקות בישראל (1922), "רקם בע"מ- מפעלי מריטה", הגישה לעבור מייצור בגדי תינוקות וילדים לייבוא ולהתרכז בשיווקם על ידי רתמת המערך השיווקי של החברה ומצמם מערך הייצור.

עדי מכיר, מנהל החברה, מסר כי בחברה הוחלט על השינוי כחלק מהתארגנות לקראת ביטול המכסים המגוונים על מוצרי הטכסטיל עם מדינות השוק המשותף ואירופה שיכנסו לתוקפם בסוף [illegible] מאוד לייצרם בעצמה, בסיבה זו הגישה לבטל מפעלה את פעילותה על הקשרים המגוונים שנבנה בעשרות שנות קיומה בארץ ובחו"ל.

ח.מ.ן. – נמר של נייר

ב-31 בדצמבר 87' הגיעה התשואה על ההון העצמי ל-15%, ובראשונה זה שנים נמחקה יתרת ההפסדים שנצברו. לכאורה, הצלחה רבתי של ההנהלה החדשה, אולם בדיקה ממצה של המצב העיסקי מראה, כי רווחיות זו אינה פרי מאמצי ההנהלה והיא נובעת מגורמים חיצוניים

דו"ח על דו"ח / דורון דבי

המתבר נמה על כל ההוראה מוגז להשבראת באמצעי- פיטות ותל-אביב

חברת ח.מ.ן. (חדשות מצרי נייר) הוקמה ב-1963 כיצרנית של מצרי נייר – מוכרחות, נייר רציף למחשבים, גלילי סלקס ומרטי ניקוב. החברה היא היצרן השני בגודלו בארץ למצרי נייר.

במהלך 1986 השתלטה על החברה קבוצת משקיעים בראשות נ. שפירא. סיפור ההשתלטות, שהכה לכותרות רבות, התאפשר עקב מבנה החזקות בחברה – עיב ההשתלטות היו בידי הציבור למעלה מ-40% מניות החב- רה וקבוצת שפירא הצלה לרכוש חבר- לות מניות החברה בבורסה. אולם "התעניינות" קבוצת שפירא מחברה הוללה, ככל הנראה, למקורבי השוק, והצלה מפילות מפקלסיוניות בחברת בנגיה, ששעריה עלו עד מחרה מ- 2,000 ל-29,000 (בשער זה גלום שחר שוק הנכות פי-3 מהמון העצמים. בה- משך מרכשה חבילת מניות שמחוקה על-ידי לאומי ושות' (כ-11%). מהון המניות).

נראה כי החזקה המכוונת של מנ- יות החברה בידי הציבור ובידי גוד- מים מוסדיים (לאומי ושות') איפשרה את ההשתלטות, כך שקבוצת ה- מיעוט, שעיקרה הרבים וילבשרסיין (15% מהון המניות) ומשפחת שנור (9%) לא יכלה לסכלה.

אחד ההסברים האפשריים למחיר הנכונה ששולם בגין ההשתלטות בעין בעובדה, ששווי הכלכלי של הרכש הקבע עולה מהרבה על עיקר המנק- סנ: ציר, שעלותו המוחאמת בסך- 1,900 ש"ח, נמכר ביחוד מ- 380,000 ש"ח בשנת 1986. כמו כן, לחברה מקרקעין באזור תל ברוך, שכתל-אביב, המצב אף הוא לפי עלות, בעוד תגמת הבנייה באזור העלתה את שווי המקרקעין בשיעור ריאלי של כ-150% (עפ"י הערכות שמאי).

ב-31 בדצמבר 87' הסתכם הון העצמי של החברה ב-4.2 מיליוני ש"ח. הרווח הנקי המוחאם שרווח ל- 87' הוא בסך 643 אלפי ש"ח ומהווה תשואה של 15% על הון העצמי. בר- אשונה זה מספר שנים צמוקה יתרת הפסדים שנצברו בחברה.

לכאורה, הצלחה רבתי של ההנה- לה הדשה ותרומה משמעותית לקי- דום החברה. ואולם בדיקה ממצה של המצב העסקי מראה כי רווחיות זו אינה פרי מאמצי ההנהלה אלא נוב- עה, כפי שיוסבר בהמשך, מגורמים חיצוניים. דרכם של בעלי החברה הד- ושים ביחוד החברה היתה דרך חתומים, דבר שהתבטא בקבלת מספר החלטות עסקיות שקשר גבות לא מעטות בשרב הקפליה העסקית.

מחירים בשוקה

פלח השוק של מצרי החברה בנ- בין 30% ל-50% מסך השוק. עובדה זו הביאה להחלת פיקוח ממשלתי על מחיר מוצרי החברה, עקב חשש מנצחל כוחה המונופוליסטי לשם יצירת רווחים עודפים והקטנת רווחת הציבור, תוך פגיעה בעקרון השוק החורתי. מסך לחוק המחירים הר- אשונה של הסנה אושרה לחברה העלאת מחירים בשיעור של כ-20%. העלאות אלה מסכירות את הגידול הרווחי בשחור המכירות, במחוד- נוכח העובדה שעונת השיא של מכי- רות החברה היא המחצית השנייה של הסנה. אפילו נניח כי המכירות מתעלמות באופן שוחר, הרי נטרול השפעתן של העלאות אלה, שוק הר- פעמיות ממבנן ואינן מעידות על יעילות הפעולה, יקטין את הרווח ב- 792 אלפי ש"ח. משמעות הדבר היא הפסד של כ-150 אלפי ש"ח (השפעת הנסה כאן שולית, שהרי לחברה בי- מים מעבירים בסך יותר ממיליון ש"ח).

אשר ליעילות הפעולית – הנאות ההנהלה וכלליות עלו רי- אלית ב-87' בכ-45%, הוצאות השכר בייצור עלו בכ-20%, דבר שאינו שולה בקנה אחד עם הנחרות החברה על הגייעלות הפעולית והקטנת העלויות.

ייתכן שהשיטה של קביעת מחירי המוצרים שבפיקוח בארץ, הנרמת אף היא לחסר הגייעלות, שהרי הגישה הנוחה כיום במשק הישראלי היא הבטחת שיעור תשואה בתחום מסוים (5-9%) על ההון הפעיל בפירמה, והיינו על הנכסים נטו המשמשים בייצור המוצר בר-הפיקוח. כך הועדר יעילות ותשלומי שכר גבוהים "עגל- גלו" על הנרכון ודרך המנגנון של שמירת התשואה על ההון, קרי – העלאת המחיר בפיקוח כאשר הרווח היות נשחוקת, אפילו השחיקה נובעת מחסר יעילות בייצור.

השקעה בענפים נרפפים

בחודש יוני 87' הקימה החברה חברה-בת בשליטה ובבעלות מלאה בשם ח.מ.ן. השקעות ומסחר 1987 בע"מ, ובתוך ששת החודשים הראש- נים לפעילותה כבר צברה החברה הפ- סדים בסך 219 אלפי ש"ח, שעיקרם בשני מהלכים שביצעה החברה ושתתגלו בהקר מעתה.

א. השתלטות על חברת אטאס בע"מ

בממגרת פעילות החברה נרכשו 12.3% מהבעלות והשליטה בחברת אטאס ועשיות מתן בע"מ, הנמחת בבורסה לניירות ערך בתל-אביב. כמו כן התחייבה החברה-הבת לרכוש בר- אשית 1988 מבעל המניות העיקרי באטאס, סמי עקיבא, את החזקותיו באטאס שיקנו לח.מ.ן. כ-15.2% נוס- פים מהבעלות והשליטה באטאס תמורת 365,000 דולרים אמריקאים. שוב חוזר כאן סיפור השתלטות נוסח נ. שפירא, באותה מתכונת כמו ההשתלטות על ח.מ.ן.: בחירת חברה שהון מניותיה מבוזר ומחוזק בעיקר. בידי הציבור (45% בקירה של אטאס) באשר בעל העניין העיקרי (סמי עקיבא, בקירה זה) אינו מרכז בידיו יותר מ-15%. בהחמלא תנאים אלה נרכשות חבילות מניה גדולות בכוח- מה (מתוך תקוה שעקב החזקה המחודית של הציבור במניות ייעבא מי-שיספק את הביקושים). בשלב שני רכישה מהנית נוספת, מתוך לבורסה, מאחר מבעלי-העניין הי- עיקריים.

חברת אטאס אינה עוסקת בייצור מוצרי נייר, ועיקר התמחותה בייצור מוצרי חלבה למיניהם ומחרזי מחינה. רכישתה בידי ח.מ.ן. מעודדת מספר בעיות כבריות משקל:

1. רכישת מניות החברה בהצעה בשער גבוה – 2,000–2,500. כיום עומד השער בסביבות 500. גם בהשוואה לשווייה המאזני של אטאס, בהצעה הרכישה במחיר גבוה ביותר, המגלם עודף עלות של כ-308 אלפי ש"ח מעל השווי המאזני של החברה. הפרשים גבוהים אלה מחוזים, למע- שה, הפסד מסוי שיממש עם מימוש השקעה.

2. ייתכן כי חברת ח.מ.ן. נאותה לשלם סכומים גבוהים ברכישה תמורת החזק המוניטין של חברת אטאס, בהיותה היצרן הגדול בארץ למוצרי חלבה, שחלקה בשוק כ-20%. ואולם, יש להביא בחשבון את העובדה כי לחברה לקח עיקרי, מע- מד הביסחון, שלו משחקת החברה כמחצית מתחרותה. והתקשרות עם משרד. הביטחון נעשית על בסיס מכרזים או הסכמות – אין כל ודאות כי האספקה למשרד הביטחון מהמחות לחברה. האמנם, בשנת 1987 הביאו צמצומים בהיקף הקניות של משרד הביטחון לירידה חדה בהיקף המכי- רות של החברה, דבר שהסב לחברה הפסדים כבדים בסך של יותר מ-400 אלפי ש"ח – שחיקה של כ-16% מסך ההון העצמי של החברה. לאור עובדה זו יש לשקול את מחיקת ההפרש המ- קדמי בח.מ.ן., דבר שיגרור לחברת ח.מ.ן. הפסד מיידי נוסף של מעל 300 אלפי ש"ח.

3. חברת אטאס מתבנת ברו"חות הכס- פים של ח.מ.ן. על בסיס השווי המאזני, משום שלמרות שיעורי ההר- זקה המגוחכים, קיימת שליטה בפועל של ח.מ.ן. באטאס: פסח בלקין, מנכ"ל אטאס, הוא דירקטור בח.מ.ן.; יעקב שפירא אף הוא דירקטור בשתי החברות.

ברבעון האחרון של 1987 רכשה חברת אטאס מניות חברת ח.מ.ן. בסך כולל של 354,593 ש"ח. היות שמדובר ברכישה לצרכי השקעה ולא לצרכי מסחר, יש לטפל בהחזקה זו בהוצאה הדיות, דבר שלא יושם בדו- "חות הכספיים.

יתר כל כן, עקב השליטה המשות- פת בשתי החברות מהווה רכישה זו של מניות ח.מ.ן. המחתת הון, שהרי ח.מ.ן. באמצעות חברת אטאס, רדי כשת כאן את המניות של עצמה, דבר המהווה הליך פסול במדינת ישראל ומנוגד לדוח פקודת החברות.

ב. השקעות בניירות ערך פרוחים

חלק ניכר מפעילותה של ח.מ.ן. מסחר והשקעות בע"מ היה רכישה ספקולטיבית של ניירות ערך שונים בבורסה לניירות ערך בתל-אביב, לצרכי מסחר ולצרכי השקעה. לא זו בלבד שפעילות ספקולטיבית זו העלתה את רמת הסיכון (המתבטאת בסטיית התקן האפשרית של הרוו- חות), אלא הסבה הפסדים כבדים לחד ברה: ההשקעות במניות אורדע פרינס ירדו בכ-50% מאז רכישתן, וירידות חדות נוספות חיו גם בשאר ההשקעות – איסות מחשבים, מחשוף ותרמוזין בע"מ. יש להביא בחשבון כי הפסד

העורך: נחמיה שטרסלר

ב-31 בדצמבר 87' הגיעה התשואה על ההון העצמי ל-15%, ובראשונה זה שנים נמחקה יתרת ההפסדים שנצברו. לכאורה, הצלחה רבתי של ההנהלה החדשה, אולם בדיקה ממצה של המצב העיסקי מראה, כי רווחיות זו אינה פרי מאמצי ההנהלה והיא נובעת מגורמים חיצוניים

דו"ח על דו"ח / דורון דבי

המרחה ב-1987 הוא רק קבה הקרחון – שחי תיק ניירות הערך המוחזקים של החברה בבורסה ירד בארבעת הח- דשים הראשונים של 1988 בעוד 225 אלפי ש"ח.

בזכות למצב בח.מ.ן., נראה כי פעילות ספקולטיבית מסוג זה מאפיינת את ההנהלה הנוכחית, שכן גם בחברת אטאס הנוגל, בפפריק, תיק ניירות הערך המחירים והתואה לא איזהרה למוא – הפסד של 128 אלפי ש"ח מניירות ערך מחירים בספרי אטאס.

קשיי נזילות

לחברת ח.מ.ן. הון חחר נטו נמוך, יחסית, לפעילותה הנרחבת. רכישת החזקה באטאס מחמנה, איפוא, בדרך של לקיחת הלוואות וקוי אשראי בר- ספים מהבנקים (בנק לאומי בעיקר). הדבר גרם לקשיי נזילות המעיקים ושוחקים את החברה – בסוף 1987 התקשותה החברה לפרוע הלוואה בסך 360,000 דולר לטמי עקיבא.

דרך נוספת לגיוס אמצעי נזילות היא המחאת נכסים, וכאן ההתפסו היחצרות בחברת ח.מ.ן.: מימוש הנכ- סים השתפים רחוקה לא מכיר שבצע, נוכח ירידת הערך של תיק המניות לנסחר. מימוש הסלאי אף הוא בעיתי, שהרי הביקוש למוצרי נייר, מחברות וכרומה, הוא ביקוש קשיח בעיקר, בעל רגישות יחסית נמוכה לתנודות מחירים. גם מימוש השקעות הקבע יסב לחברה הפסדי עתק, עקב שעדי הבודאה הנוכחים.

לפיכך, נראה כי החברה נוטה לממש את רכישה הקבע, שבאופן פרוקסלי הא הגמוך ביותר בסולם הנזילות. האמנם ב-1986 מומש רכוש קבע בתמורה כוללת של מעל 380 אלפי ש"ח. ב-1987 החלה החברה בס- געים למימוש המקרקעין בחל ברוך, המעריך ביותר ממיליון דולר. יש להדגיש כי למריגיות מימוש זו מספר השלכות מרחיקות לכת:

1. המקרקעין בחל-ברוך מושכר לחברת אלרון ב-150 אלף דולר, בעוד ערכו בספרים 819 אלפי ש"ח. התשואה השנתית על נכס זה היא כ- 30%, ומימוש הנכס יפגע ברווחיות נאה שבבבות החברה ממנו.

2. מימושים של רכוש קבע פגעים בהון הפעיל של החברה ובכך מקטינים את התשואה המבטחת על- הם דרך מנגנון הפיקוח על המחירים.

תחזית לעתיד

מריגות החברה – כפי שיושמה עליידי ההנהלה – להשקיע בענפים מסוים ובפעילות מסוג בניירות ערך, לא הבריקה את עצמה יש לזכור, כי לכל מהתפסרים שרוחוב

חשבונאית, יש לפעילויות אלה עלויות כלכליות נוספות נבבות לא פחות – הדו"חות הכספיים אינם כולל- לים את העלויות הכלכליות של האמ- צעים למיניהם שהושקעו בפעילויות הנרשות; כלומר, השקעת האמצעים הכספיים ומשאבי הנוש כאן ללא מקף על חשבון הפעילות המרכזית של החברה – "יצור נייר". ובראיה – המכירות ליצוא ירדו באופן חד, מהיקף של 25% ממכירות החברה להיקפים סמליים בלבד.

על הנהלת החברה להיזהר שבע- תיים מצאב שבו הפעילות המפסידה תגרום לתגובת שרשרת (ראפקט הדר- מינו) ותגרור עמה לתחום הנשייה גם את הפעילות הרווחית, עדיין, של ייצור הנייר.

תמצית הדו"חות הכספיים המתואמים של קבוצת ח.מ.ן ל-31.12.87:

מאזן מאוחד
ליום 31.12.87
בשקלי 12.87

רכוש קבוע	2,939,145	הון עצמי	
		הון מניות	2,589,040
השקעות	565,957	קרנות	1,471,373
		עודפים	101,381
רכוש שוטף			4,161,794
מלאי	1,231,749		
ניירות ערך מחירים	851,568	עתודה לשיעורי פרישה	77,996
אחר	1,066,987		
	3,150,304	הלוואות זמן ארוך	244,260
הוצאות נדחות	59,632	התחייבויות שוטפות	2,230,986
	6,715,036		6,715,036

דו"ח רווח והפסד מאוחד לשנה שהסתיימה ב-31.12.87
בשקלי 12.87

רווח מפעולות רגילות לפני מסים	662,244
מסים על הכנסה	(2,289)
	659,955
הפסד מחברות שלובה	(17,479)
רווח הון ממימוש רכוש קבוע	402
רווח נקי להקפה	642,878

מאז ההשתלטות, שחיקה בלתי פוסקת

מאת יהודה שרוני

סיפור השתלטותה של קבוצת מניה שפירא על חברת חמן, הגיע בימים אלה לבית המשפט. אחד מבעלי המניות תבע את משה אייזנברג ונמנה על קבוצת שפירא על כך, שבעיצומו של מאבק השליטה, הפר התחייבות לרכוש ובולת מניות בחחירי הבורסה הבהוים.

קבוצת שפירא השתלטה על חמן באמצע 1987, והחליפה את הנהלה הקיימת בחברה. הקבוצה מחזיקה כיום ישירות ובאמצעות משקיעי חוץ כ-54% מהמניות. המיעוט מחזיק כ-40% ויתרת ששת האחוזים משוחרר בציבור החוב.

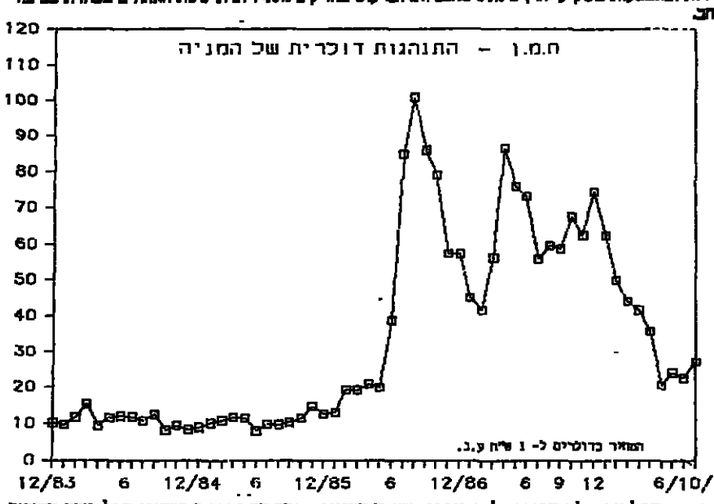

מאז ההשתלטות, חלה שחיקה בלתי פוסקת בשערי המניות, והיום הם נמוכים במחירי שפל. אחת הסיבות לירידות, היא מכירות בלתי פוסקות של המניות באמצעות בנק לאומי, שם ניהל שפירא את חשבונותיו הכספי- יים. שפירא גם ניהל בעבר את פעילותו העסקית באמצעות חברת הבוקרים "בטחה".

השתלטותו של שפירא על החברה, לוותה באקורדים צורמים, ובעלי המיעוט הלינו על הניהול החובבני של אנשי שפירא, ועל השקעות כושלות (כגון רכישת מניות אטאס). הפעולות הימים האחרונים גרמו לאלוף במי- לואים יעקב אבן (לשעבר מפקד פו"מ) לפרוש מתפקידו בחברה. את מקומו ימלא שפירא, שגם מכהן כיו"ר דיר- קטוריון החברה.

הנרף של "מיטב" מראה כי מניית חמן ירדה מתחילת השנה ממחיר של 75 דולר למניה למחיר של 26 דולר למניה כיום.

"...אני החלטתי מה לעשות עם הבנקאיות שבהסדר"

"בחרתי להמעיך ולהרוויח"

"בזקתי אפשרויות השקעה אחרות ובחרתי להמשיך ולהחזיק במניות הבנקאיות לתקופה נוספת של שלוש שנים. אחרי הכל, לא בכל יום אני יכול ליהנות מצירוף יתרונות כה אטרקטיבי כפי שמציעים לי עכשיו."

אם גם אתה תבחר להמשיך ולהחזיק בבנקאיות שברשותך לתקופה נוספת, יהיה בידך נכס כספי בעל תכונות יחודיות:

★ **תשואה דולרית** - עבור כל 100 דולר מניות של אוקטובר 1983 ישולמו בתום שלוש השנים 125.50 דולר המהווים תשואה דולרית של כ-6.5% לשנה בתקופה זו.

★ **הגנת הצמדה למדד** - ערך המניות בתום תקופת ההאריכה מוגן בהצמדה למדד המחירים לצרכן ולכן ערכן לא יפחת מערכן הריאלי היום.

★ **פטור ממס** - כל הרווחים שיוקפו לזכותך מהצמדה ומריבית פטורים ממס.

★ **נזילות** - המניות ימשיכו להסחר בבורסה לניירות ערך בתל אביב כך שתוכל לממש אותן בכל עת.

בחרת ליהנות מהיתרונות המיוחדים - אל תעשה דבר!

התנאים המיוחדים יחולו על המניות שבבעלותך גם ללא קבלת כל הודעה מצדך.

אם בכל זאת תחליט לפרוק אותן המניות הבנקאיות ב-31.10.88 - עליך לחתום על פקודת מכירה עד ליום 18.10.88 בסניף הבנק או במשרד סוכן הבורסה בו מופקדות מניותיך. אם המניות אינן מופקדות, עליך להפקידן בבנק ולחתום על פקודת המכירה עד 18.10.88.
חשבונותיהם של הפרטים יזוכו ביום 31.10.88 בשקלים, בסכום השווה ל-104 דולר עבור כל 100 דולר מניות של אוקטובר 1983.

הערה: תקופת ההארכה והתנאים המיוחדים הנלווים לא יחולו על ניירות הערך הבאים: אי.ר.בי. מ"ר ב', אי.די.בי. בכורה א', דיסקונט ש"ח ב', הפועלים מכוכרות, כללי ש"ח ב', בל"ל ש"ח 11, מימון ומחר ו, מימון ומחר 5 וכן על מניות שהוכרזו "נוסטרו".

זכור! המניות הבנקאיות בהסדר הן מעכשיו נכס כספי רב תכונות נושא תשואה נאה וגם ניתן למימוש בכל עת.

אל תמכור את הבנקאיות - מי שממשיך מרוויח!

התערוכה ה-6 לאנרגיה
מערכות חימום לקראת החורף
מיזוג אויר ואיוורור

HOT 88

תערוכת הנט מציגה מבחר של ציוד, שיטות ומערכות בנושא של חימום וקירור. החידושים בטכנולוגיה משתקפים בתצוגת המוצרים המגוונת על-ידי עשרות יצרנים ויבואנים.
התערוכה מאפשרת למבקר לא רק להתרשם מן המבחר, אלא לבחון מקרוב את ההצעות השונות, ולקיים מגע מסחרי ברמה גבוהה. ביקור של מספר שעות בתערוכה יתן לך מידע חשוב אשר יחסוך ממך ימים רבים של בדיקות וחיפושים בעתיד.

נושאי התצוגה:
מערכות אוורור, קירור, חימום ובקרה
מערכות חימום בסולר, גז, חשמל ונפט
מערכות סולריות
מערכות מיזוג מרכזי
מערכות אוורור
מיזוג אויר
טיהור אויר
דודי שמש, קיטור והסקה
שרותים לתעשיית הקיטור
קמינים דקורטיבים

ימי עיון:
לשכת המהנדסים, האדריכלים והאקדמאים
במקצועות הטכנולוגיים בישראל,
אגודת מהנדסי מכונות
בחסות משרד האנרגיה והתשתית
מקיימת יום עיון בנושא:
ניצול אנרגיית השמש -
טכנולוגיות וישומים
11 באוקטובר 1988, מרכז הקונגרסים.
פרטים והרשמה: בית המהנדס
טל: 03-235901, 03-236070.

10-13 באוקטובר 1988
ימים שני עד חמישי

גני התערוכה ת"א
אולם מרכז הקונגרסים

שעות פתיחה: ימים ב',ג',ד': 12:00-22:00 - יום ה': 11:00-18:00

מארגנים: צוות שטיר בע"מ בן-יהודה 190א' תל אביב 63471 טל: 224153-5
טלקס: STIER IL 371631 פקסימיליה: 247782

هكذا من الاصل

هكذا من الأصل

בדידותו של שודד

"קוברה ורדה", קולנוע לב, ת"א

לא אהבתי את "קוברה ורדה". הסרט נראה בעיני מגלומני ללא הצדקה, ואולם, כשמדובר בחרבר הר צנ עלי לזהות ולזהה. גם את סרטו הקודם, "פיצארלדו", לא אהבתי. אך במשך שש השנים שחלפו מאז הקרנתו, עלות בזכרוני תמונות מתוך הסרט, ששמרו על עוצמתן, בעוד שסרטים אחרים מאותה תקופה כבר נשכחו מאני כליל. בצד חשיבות עצמית רבה, יש בסרטיו של הרצוג גופים של אדם וסבע, המוזרים אל רוחב לארמילוי, ומשאירים שם את רישומם. שיתוק של נעדות אפ ריקאות סמוך לסיום הסרט "קוברה ורדה", הוא אירוע מעין זה.

זה סיפורו של פרנסיסקו מנואל דה סילבה, סוחר עבדים ברזילאי בן המאה ה-19. לאחר שאיבד את עדיו בסנות הבצורת, הופך פרנסיסקו מנואל מתואר לשודד ודכים יחיד, חוכה בכינוי קוברה ורדה (קוברה ירוקה). הוא נענה להצעתו של בעל מטעי סוכר לעבור כמשגיח על העבדים במטעיו. אך כשבשלוש בנותיו של זה נבבטות להיריון, ומצביעות על פרנסיסקו מנואל כעל האב, הוא נשלח בשליחות שאין מבנה חוזרת, לחדש את סוחר העבדים עם מלך דהומי מי המסחרי.

קוברה ורדה, הלא הוא פרנסיסקו מנואל דה סילבה, הוא אולי הלבן הר היד ביבשת אפריקה. באמצע של מסר רף, הוא מגיע למלך האפריקאי נשק תמורת עבדים. ומשוחז לשוליחיו כבר רחיל אספקה קבועה של "בשר שחור". כשהמלך מבקש להמיתו בעינויים – הוא מצטרף למרד נגדו, ובמהרה נעשה משנה למלך החדש. אך סוחר העבדים ברזיל, והמפכבחתו של המלך האפריקאי החדש, מחזירים את פרנסיסקו מנואל אל נקודת המוצא העגומה שלו.

ברזילה, נעבדים לעולם לא נודע, ארש, והלומות ברזלה שוחרים בסרט זה, כמו בסרטים אחרים של ורנר צוג. כפי שקספר האחר הלם על שידה במרבר, וסטרוזל – על אמרי סה. כך חולם סוברה ורדה על ארץ כפורע־חוק – הוא מופיע כיצור פראי, שאינו מוכא קשר אל נציגיה־האחרים של האנושות. ידידו ולחיד. הוא גיבן מעוות, שהוא פוגש במיסבאה ומחלק עימו את חלוטיו. בסיום הסרט הוא נוחר על חוף הים, רחוף על ידי ילדי אפריקאי בעל־שחור, ומתולל על אדבע.

בעלי המומים המבהים להמפיע בכל מרסיו של הרצוג, משקפים עיוות פנימי. "הצופים מתיחסים לגבר בסרטי כפי שהם מתיחסים לגבר שבתוך עצמם", אבר פעם הביטאי על סרט אחר בבימוי, ב"קוברה ורדה" זה כבר חוזר על עצמו.

לפני כמאו של מלך דהומי המסר הפי מרוחות הקרקע באמצים מעוגלות ברוגמה מחודה. בסיום, נאבק קוברה ורדה למשוך את הסירה הכבדה מכסי כחוחיו אל הים. ואינו מצליח. זו אותה תנועה של יאוש, שהרגוב חוזר עליה שוב ושוב, באופן מעייף ומעודד סלידה, בסרט "גם גמדים החלו קט־נים", כשהוא מנסה להקים גמל מסקום מרבצו. כאן הוא עושה אות במידה יתר מוקבלות על. הרעה. החתפעלות העצמית ממה שהוא עושה רתומה ב"קוברה ורדה" לסיפור, המסתיר בכל זאת קצב משלו.

קוברה ורדה הולם על שלג באפ־ריקה. הזמנה. האקסטיקה של הרצוג נראית כפנטזיה מנופחת של רד מנסיקן גרמני. אבל כמה מתמונות, איכשהו, עובדות על רחבי ארכיטיפי. למרות. המתיחות בחדה. מן הסרט, כבר רודפות אותי האבנים העגולות שלפני כסא המלוכה, תיפוף התופים, רכי הגלים בים, תמונת מתוך הבוגנל בברזיל, חכרון נעדה שוחמה, השתה ומרקדת עם חבריתה.

ופגרי פרות שבוזעו מצבא. עוף רודם מרחף על הפגרים, והאשר בבנם קוברה ורדה השודד אל העיר – מגר־פים הכול את דלותיהם, ומחביאים את ארון הקודש בבנסיה.

ברזילה נושבת מפניו הקשוחים של השודד. יחוד משוחא – מעגג

קלאוס קינסקי, מנואל דה סילווה, סוחר העבדים מרבל על כתפי ה"סחורה" שלו. מיסרים דימוניים הליוויים

מכתבים למערכת הארץ

שעת חירום לביוב

העובר את תחנת תל־אביב מקבל את הרושם כי לרעת קברניטי העיר התשבים מוטמנים לחלוטין ממתקפה של מחלות מידבקות. בבקומות רבים בעיר עוברים מספעי הביוב על גדר תיהם; מי הביוב חודרים לרחוב או מוחמים אם המדרכות – וזה בתקופה שהופעת ירחים אלים של פליז באוזר שכן מזעזעת את האוכלוסיה ואת של סוחות המראות.

נראה שהעירייה אינה מקיימת מעקב שיטתי להבטחת תקינות מצבה של מערכת הביוב ומניעת פריצתם של מימיה החוצה. אוזרה הרחבה להר דיע ולהתריע על ליקויים כאלה מסתבר בסדבל הבירוקרטי של הגוד מים המתראיים.

"מחלקת התברואה" מסרבת לרשום לפניה הודעות מסוג זה בגי מוק כי תוחם פעילותה מוגבל לסי לוק אשפה בלבד; "מחלקה לתברואה מוגעת" קיימת לפי הנראה רק כשם בדרך הטלפונים; "מוקד העיר" מוסדר ומוצני פניות כה רבות שלמ עשה הטלפון הזה חסום. האם אנשי הצבא הבכירים (מיל') בצמרת העיר ייה שכחו את הנוהה שהיתה שגרת ביטוקם הקודם, שנשעת זיחום יש לרוצ לשיתוף־פעולה מרצאם בין כל הזילות הלוחמים?

לא פעם אנו ניצבים מול מחזה וראוי לציר וֶלם כאשר פועלי הניקיון המנקי הרחובות מסלקים בהקפדה כל פיסת־נייר וכל בדל־סיג־ריה, כאשר לפני עיניהם פורצים מים מזוהמים ממערכת הביוב.

תל־אביב יעקב בך

אנו מאוחדים

ב־4 באוקטובר פורסם ב"הארץ" כאילו יש חילוקי־דעות בין בנו ואחינו של האש עיריית עזה המצות ראשון אשאוזה, על ירושת תפקידיה. אין שום חילוקי־דעות בנושא כלשהו בתוך המשפחה, כולל בנוגע לניהול חברת הנרקה. אנחנו נשארים מאוחדים.

מנכ"ל ראשון אל־אשורה
עזה אינאם ראשי אל־אשורה

צעדת הזוהמה

ב־1986 עדכו שני אנגלים וקברי אחד מסע "בעקבותיו של סקוט", האנגלי הראשון שהגיע לקטב הדרומי וחרש לאחר הנורוגזי אמונדסן. מטרת המסע היתה להוכיח כי אמנם אפשרי להגיע לקטב הדרומי, בממלול שסקוט ואנשיו הלכו בו, כאשר כל הציוד נסוב על מחלות בכח אנוש – לא בעזרת כלבים ולא בעזרת מכונה כלשהי.

בין היתר, קיבלו השלושה הוחלטה שלא לזהם את אנטארקטיקה, ולכן העמיסו את האשפה שהצטברה אצלם על המזחלות, ודק בהגיעם אל הקטב עצמו, לאחר מסע ארוך ומפרך, קברוה באדמה.

ומכאן לצערת ירושלים. כראי היה לראות כמה אשפה הותירו אצריהם משתתפיה בירושלים בכלל ובגן העיר בפרט... לחשוב על כך שיש לצבור את האשפה ולהסילה לפח המתאים, היה מסתבר ביותר לי־שראלי המצוי, ואחר־כך עוד מתאונבים על "איכות החיים" כאן.

עורך אלישר

ירושלים

מועמדים לתפקיד, ללא תוכנית

מעביר שגם שלושה שבועות לפני הבחירות אין לה"ה נסים ויעקבי, המר עמדים לתפקיד שר האוצר, כל תר כנית ממשית להחזרת הצמיחה למשק, להגדלת המימון לבריאות, לחינוך, למניעת הקטל בכבישים טראיזן רן שילון אתם, "הארץ" 22.9.

לזכותו של גר יעקבי צריך לומר שוחא לפחות יודע שקיימת בעיה, וצריך לייצר יותר ולצרוך פחות. ב"תוכנית הכלכלית" שלו הוא אפילו נכנס לפרטים כיצד יחלק את עוד הזוב. כך וכך אחוזים להגדלת רמת החיים, וכך וכך לחיסכון ולהגדלת הצמיחה. הוא רק שוכח מאתנו בסוד כיצד הוא מתכנן ליצור את הזוב, כלומר, איך הוא יגרום להגדלת פריון הייצור ואיך הוא מתכנן להשפיע עלינו לחסוך יותר. עבור משה נסים הבעיה בכלל לא קיימת. הצמיחה תבוא כנראה מכח האמירה בלבד. על ירידת הרמה האוניברסיטאות, ועל כך שתלמידי בתי הספר לומדים רק עד השעה 12, הוא מגיב בקצרון נוסף בתקציב, במקום להציע מקורות מי מון לא אינפלציוניים לתיקון המצב.

וביחס לפריון הייצור, נסים אמנם מכריז שהוא בעד, אך למעשה הוא מוצא הצעותיו שלו.

ברידות, נעבדים לעולם לא נודע, ארש, והלומות ברזלה שוחרים בסרט זה, כמו בסרטים אחרים של ורנר צוג. כפי שקספר האחר הלם על שידה במדבר, וסטרוזל – על אמרי סה. כך חולם סוברה ורדה על ארץ

מדריך הארץ

תורנויות

תורנות רופאים

הזמנת רופאים בסמים חמורים מ־6 בערב עד למחרת ב־7 בבקר בתחנת מ"א מל' 101.

מגן דוד אדום:
ירושלים 523133
חיפה 512233
עפ"ן 781111
תרגלה 052'541333
נהריה 823533
הזמנת 08'451333
מדים 5511111
מגלן 603133
לרדמלה 08'221022
באר שבע 057'74767
מוקד מידע רפואי בקופ"ח הכללית:
בימים א'-ה' – 8.00-20.00
בימי ו' – 8.00-15.00
מלמוכים 03'433300
שירן" – שירות רפואי טיפי
(24 שעות ביממה, כולל רפואת שיניים):
ירושלים, מוקד יום " 669531, 660585
מוקד לילה, שבת וחג " 226191 מנוי מס' 1288 ולהשאיר הודעה לחזרה תוך חל־אביב, מוקד יום " 218820, 218896
מוקד לילה " 631011 מנוי 3752 ולהשאיר הודעה לחזרה תוך מסכן ב־ל
שקם – שירות רפואי לקט (ת"א)
שרות ביקורי בית של רופאים מומחים לילדים ותינוקות בשעות 24-19:
מל' 03'5549111 "שקם" קד מנוי 222
של"ח – שירות רפואי לקט מרשם
בימי חול בשעות 19'24, בימי שני 24-14, בשבת 08'24 מל' 04'380541 קד מנוי 1665

מרפאות שיניים לעזרה ראשונה

תל־אביב
דיזנגוף סנטר שער 3 (ליד המשביר) מלשה, 294669, 03-285822
המרפאה פתוחה כל יום מלל שבתות וחגים 24 שעות ביממה. בי סוכבא 49 מל' 03'284649 פתוחה בימים א'-ה' בין 21.00 עד 23.00 יום ו' ושבת מ־8.00 עד 24.00

תורנויות

שבתות וחגים מ־15.00 עד 21.00
ירושלים: ב"ח הרמה ע"כ 22-16
קשב לבית –
שרות מיוחדים לרשות, שיקום ושיעור בבית.
מרכז רפואי הרצליה פיתוח 052-548575
מרכז רפואי 7549111
1500 אינהורית
ע"ן – עזרה ראשונה שמיים
(24 שעות)
ירושלים 227171
תל־אביב 5461111
לודים הנעיר 03'261113
רמה 672222/3
נתניה 053'333516
באר שבע 052'418111
כרמיאל (מליל מערבי) 04'988410
מרכז רפואי באר־שבע 052'913999
מרכז רפואי בר־אילן 03'5228888
מרכז מרחבי לקט־רמת אביב
(24 שעות)
תל־אביב מל' 234819
ירושלים מל' 02'245554
חיפה מל' 04'660111
יד ביד – אגף קשרים לילד ולהורים
תל אביב " לילד" 226027 24 ש' ביממה
להורים, בימים ב', ה' מ־10.00-20.00
222752.17.00
ירושלים " 243358
חיפה ונהריה – 229488
הגליל המערבי – 04'922222
מרכז מידע למבקרי לחץ
מבקשים "שקלים"
א רה 11.00-13.00
ב רד 16.00-18.00
מל: 220031
רח' מאפו 13 תל־אביב
קו אלי – האמבולנס לטבע הילד.
עזרה בטפולי אלימות כלפי ילדים
261070 א'-ה' 16.00-20.00
אגם לשירות אזרח – הבראה פרטיות
לשירות הציבור בגוש דן 24 שעות
03'5461727/8
מרפאת שיניים לעזרה ראשונה
תל־אביב
דיזנגוף סנטר שער 3 (ליד המשביר)
מלשה, 294669 03-285822
המרפאה פתוחה כל יום מלל שבתות וחגים 24 שעות ביממה. בי סוכבא 49 מל' 03'284649 פתוחה בימים א'-ה' בין 21.00 עד 23.00 יום ו' ושבת מ־8.00 עד 24.00

הסנה

חברה ישראלית לביטוח בע"מ

מוגש כשירות לציבור על ידי

טלוויזיה

חינוכית

08.00 עד כאן
08.05 שעה כושר
08.15 תלמוד שניים אחזיון
08.40 מגן לסגרות יפרי.
09.00 אנגלית ו'
09.20 השעה שלנו
10.15 חשבון ו'
10.30 אנגלית ו'
11.00 חשבון ה'
11.15 צרפתית
11.35 באוראפיה ה'-ו'
12.25 סגרות ז'-ט'
13.00 אנגלית ט'
13.30 היסטוריה כללית
14.00 ע"כאן
14.05 האוניברסיטה הפתוחה
15.00 הי ביצבה
15.10 רחוב סומסום
15.40 שעה כושר
16.00 הקוסם מארץ עץ
16.20 כך היו חיינו
17.00 ערב חדש

כללית

17.30 קח סיכון
18.00 כ"ח המחוץ
18.30 (ע) קיצור החדשות
18.52 (ע) עם הכוכבים
18.45 (ע) הירדשים המצאות
19.00 (ע) יומן השבוע
20.02 אלף
20.30 בין הבשמות
21.00 הרשות
21.30 מוקד ספורט
21.40 תשרירי שירות
21.45 שידורי המפלגות
22.20 לקראת שידור
22.35 שושלת. סדרה
23.25 אשה המשפחה
23.55 פטוקים של יום חדשות

ערוץ 2

18.35 הנברים שהלכו למסיבה
18.46 מוסיקה של ירדוח
18.59 הזיה מפליגה
19.25 "רגע לפני..."
19.30 חמישה
19.55 מה נשדר מחר
20.00 נקודת ויטוק
21.00 אוקי להיסים
21.30 קלון אם
21.40 קלים מי יודע
21.45 מבחר להיסים של חדליו אינלסאס

ירדן ערוץ 6

17.00 שירים צרפתיים
17.30 רחוב קרנו
18.00 חדשות בצרפתית
18.15 לקח שירים
18.30 חדשות בעברית
19.00 חדשות בערבית
19.30 "האם משרתים אותך?"
20.10 סרט רוקמנטארי
21.00 חדשות באנגלית
21.20 מאגנום
22.00 הסלון של פולסי

לבנון ערוץ 12

12.30 חיים אחרים
13.00 מוערון 700
13.30 מעשיות משכחות
14.00 מלך השוקים
14.30 הבית הבעופני
15.00 סרט (ערבית)
17.00 משפחת חלסון
18.00 60 רקות
19.00 שנה בחיים
21.30 מעשיות משפחות

רדיו

קול המוסיקה

06.01 שעון מוסיקאלי
07.09 בוקר טוב
09.00 שעה עם אמן
10.00 קלאסי בוקר
12.57 פינת השיר
15.00 קלאסיקה
14.05 אמנים בעולמן
15.00 אנתולוגיה בגליל
16.00 מוסיקה ליום ראשון
18.00 קונצרט קאמרי
20.05 פריזמה עכשווית
20.27 פינת השיר
20.30 מאולמי הקונצרטים בעולם
23.00 הזדון המוסיקלי

רשת א'

16.05 דיר־רעשה מאגון נוער
17.05 צבעי הקשת
18.06 מגוון ערב
19.00 שיחזרים לשלום
22.05 תשח ועץ

רשת ב'

17.05 רגעי קסם
17.55 קראתי ספר. מאמרים
18.06 הראשון־ראשון
19.00 והם הזה
19.38 עם מוראל
20.05 אחר בשבתון
21.00 הרשות
21.30 אמר בשבתון
22.05 להיאמן בחלום. מאחדות
08.00 בוקר טוב ישראל
09.05 ארלה בוקר
10.05 עשר, שירים עברים
11.05 נכון לעכשיו
13.05 דרדה יחסי
14.05 מציאה יחסית
15.05 שירים לחג
16.05 ארבע אחר הצהריים
17.05 מוסיקה משרדית
06.30 פרשנים עין
07.07 שבע אמם שבע